

CZEŚĆ IV - Dokumentacja techniczna:

- Specyfikacja Techniczna Wykonania i Odbioru Robót (STWiOR) związanych z remontem budynku KRUS w Nysie

- Przedmiar robót

PRZEDMIAR

Klasyfikacja robót wg. Wspólnego Słownika Zamówień

45261210-9 Wykonywanie pokryć dachowych
45443000-4 Roboty elewacyjne
45420000-7 Roboty w zakresie zakładania stolarki budowlanej oraz roboty ciesielskie
45331220-4 Instalowanie urządzeń klimatyzacyjnych

NAZWA INWESTYCJI : Remont dachu, elewacji, wymiana okien, roboty naprawcze posadzki w piwnicy, montaż klimatyzacji w PT
KRUS w Nysie

ADRES INWESTYCJI : Nysa ul. Siemiradzkiego 1A
INWESTOR : KRUS Opole ul. Ozimska 51A

SPORZĄDZIŁ KALKULACJE : mgr inż. Henryk Rudner
DATA OPRACOWANIA : 08.08.2019

WYKONAWCA :

INWESTOR :

Data opracowania
08.08.2019

Data zatwierdzenia

mgr inż. HENRYK RUDNER

upr. bud. 7/93/OP 213/94/OP
47-100 Strzelce Op. ul. Blokowa 2
tel. 77 461 31 71

Lp.	Nr spec. techn.	Podstawa	Opis i wyliczenia	j.m.	Poszcz.	Razem
1			Remont dachu			
1	d.1	kal. własna	roboty zabezpieczające - zabezpieczenie chodnika, wygradzenie i oznakowanie miejsca prowadzonych robót	kpl.		
			1	kpl.	1,00	
					RAZEM	1,00
2	d.1	KNR 2-02 1610-02	Rusztowania ramowe przyścienne RR - 1/30 wysokości do 16 m	m ²		
			11,0*((12,89+1,0*2)+13,22*2)	m ²	454,63	
					RAZEM	454,63
3	d.1	KNR 4-01 0420-04	Wykonanie daszków zabezpieczających - dojście do drzwi budynku	m ²		
			6,0*3,0	m ²	18,00	
					RAZEM	18,00
4	d.1	KNR 4-01 0508-03	Rozbiórka pokrycia z dachówki	m ²		
			połąc południowa (13,69+5,03)*0,5*7,07*1,18	m ²	78,09	
			połąc północna (0,5*(5,03+8,20)+8,29*4,51)*1,18+2,745*4,51*0,5*1,135	m ²	58,95	
			połąc wschodnia 14,14*4,33*0,5*1,35+2,745*4,51*0,5*1,35-(4,06*1,28+2,10*0,68)*1,35+	m ²	48,56	
			(4,06*1,28+2,10*0,68)*1,18	m ²		
			połąc zachodnia 14,14*4,33*0,5*1,35-(4,06*1,28+2,10*0,68*2)*1,35+(4,06*1,28+2,10*	m ²	39,96	
			0,68*2)*1,18			
					RAZEM	225,56
5	d.1	KNR 4-01 0535-04	Rozebranie rynien z blachy nie nadającej się do użytku	m		
			2,40+1,0+1,0+2,0+1,7+1,7+1,2+4,95+2,10+1,20+2,40+2,40+1,70	m	25,75	
					RAZEM	25,75
6	d.1	KNR 4-01 0535-06	Rozebranie rur spustowych z blachy nie nadającej się do użytku	m		
			11,0*10	m	110,00	
					RAZEM	110,00
7	d.1	KNR 4-01 0535-08	Rozebranie obróbek blacharskich murów ogniowych, okapów, kołnierzy, gzymsów itp. z blachy nie nadającej się do użytku	m ²		
			połąc południowa			
			kosze	m ²	5,97	
			0,5*((1,09*1,41+0,3)*2+(2,715*1,41+0,3)*2)	m ²		
			kominy	m ²	4,96	
			(0,33+0,1)*((0,38*1,18+0,6)*4+(1,83+0,6)*2+(0,64+0,6)*2)	m ²		
			połąc północna			
			kosze	m ²	6,76	
			0,5*((1,09*1,41+0,3)*2+4,51*1,3+0,3)	m ²		
			kominy	m ²	5,90	
			(0,33+0,1)*((0,38+0,6)*2+(2,76*1,18+0,6)*2+(0,38+0,6)*2+(0,38*1,18+	m ²		
			0,6)*2)			
			połąc zachodnia			
			kosze	m ²	3,61	
			0,5*((0,6*1,6+0,3)*2+(1,28*1,6+0,3)*2)	m ²		
			kominy	m ²	2,40	
			(0,33+0,1)*((0,38+0,6)*2+(0,9*1,35+0,6)*2)	m ²		
			połąc wschodnia			
			kosze	m ²	3,74	
			0,5*((0,68*1,6+0,3)*2+(1,28*1,6+0,3)*2)	m ²		
			kominy	m ²	5,67	
			(0,33+0,1)*((0,64+0,6)*2+(1,54*1,35+0,6)*2+(0,96+0,6)*2+(0,38*1,35+	m ²		
			0,6)*2)			
					RAZEM	39,01
8	d.1	KNR 4-01 0432-01	Demontaż wylazów dachowych	szt.		
			2	szt.	2,00	
					RAZEM	2,00
9	d.1	KNR 4-01 0430-04	Rozebranie elementów więźb dachowych - ołacenie dachu o odstępie	m ²		
			łat do 24 cm	m ²	225,56	
			225,56			
					RAZEM	225,56
10	d.1	KNR 4-01 0108-17 0108-20	Wywiezienie samochodami samowładowczymi gruzu z rozbieranych konstrukcji ceglanych na odległość 10 km - dachówka	m ³		
			225,56*0,05	m ³	11,28	
					RAZEM	11,28
11	d.1	KNR 4-01 0412-05 analogia	Wymiana elementów konstrukcyjnych dachu - płatwie - montaż dodatkowych jetek pod kalenicą dachu	m		

Lp.	Nr spec. techn.	Podstawa	Opis i wyliczenia	j.m.	Poszcz.	Razem
			2,0*6	m	12,00	
					RAZEM	12,00
12	d.1	KNR-W 4-01 0417-02	Wzmocnienie krokwi przez nabicie dwustronnie desek grubości 32 mm	m		
			16*1,2	m	19,20	
					RAZEM	19,20
13	d.1	KNR AT-09 0103-02	Folie wstępnego krycia (FWK) układane na krokwiach - rozstaw kontrłat	m ²		
			0,80 m	m ²	225,56	
			225,56			
					RAZEM	225,56
14	d.1	KNR AT-09 0101-05	Łacenie - rozstaw łat 35 cm	m ²		
			225,56	m ²	225,56	
					RAZEM	225,56
15	d.1	KNR AT-09 0104-01	Akcesoria do pokryć dachowych - taśmy pod gąsior	m		
			połąc południowa	m	3,81	
			1,09+2,72			
			połąc północna	m	6,69	
			1,09*2+4,51			
			połąc zachodnia	m	2,64	
			1,28+0,68*2			
			połąc wschodnia	m	1,96	
			0,68+1,28			
			kalenica+naroża	m	35,93	
			5,03+7,07*1,3*3+(7,07-4,51)*1,3			
					RAZEM	51,03
16	d.1	KNR AT-09 0104-03	Akcesoria do pokryć dachowych - wentylacja okapu	m		
			25,75	m	25,75	
					RAZEM	25,75
17	d.1	KNR AT-09 0104-04	Akcesoria do pokryć dachowych - ławy kominiarskie	szt.		
			10	szt.	10,00	
					RAZEM	10,00
18	d.1	KNR-W 2-02 0517-02 analogia	Obróbki przy szerokości w rozwinięciu ponad 25 cm - montaż z gotowych elementów prefabrykowanych z blachy stalowej ocynkowanej i blachy z cynku - kosze dachowe	m ²		
			kosze	m ²	20,08	
			5,97+6,76+3,61+3,74			
			kominy	m ²	18,93	
			4,96+5,90+2,40+5,67			
					RAZEM	39,01
19	d.1	KNR K-05 0201-06	Wykonanie połaci dachowych ponad 50 m ² z dachówki betonowej - co trzecia mocowana	m ²		
			225,56	m ²	225,56	
					RAZEM	225,56
20	d.1	KNR K-05 0305-01	Dodatkowe nakłady na obróbkę szczytów dachów dachówkami szczytowymi profilowanymi	m		
			połąc południowa	m	8,79	
			1,18*(2,10+5,35)			
			połąc północna	m	11,33	
			1,18*(2,10*2+5,40)			
			połąc zachodnia	m	11,15	
			1,35*(2,10*2+4,06)			
			połąc wschodnia	m	8,32	
			1,35*(2,10+4,06)			
					RAZEM	39,59
21	d.1	KNR K-05 0202-01	Wykonanie kalenicy w dachu krytym dachówką betonową profilowaną	m		
			51,03	m	51,03	
					RAZEM	51,03
22	d.1	KNR K-05 0202-06	Wykonanie kalenicy i grzbietu - montaż el. uzupełniających - gąsior początkowy	szt.		
			11	szt.	11,00	
					RAZEM	11,00
23	d.1	KNR-W 2-02 0533-01 analogia	Nasady wentylacyjne blaszane o średnicy wlotu do 20 cm - dachówka wentylacyjna - odpowietrzenie kanalizacji	szt.		
			1	szt.	1,00	
					RAZEM	1,00
24	d.1	KNR AT-09 0104-06	Akcesoria do pokryć dachowych - plotek przeciwnięgowy	m		
			5,0+3,0*3+1,0	m	15,00	

Lp.	Nr spec. techn.	Podstawa	Opis i wyliczenia	j.m.	Poszcz.	Razem
					RAZEM	15,00
25	d.1	KNR-W 2-02 0522-02	Rynny dachowe półokrągłe o śr. 15 cm - montaż z gotowych elementów z blachy stalowej ocynkowanej i blachy z cynku 25,75	m m	25,75	
					RAZEM	25,75
26	d.1	KNR-W 2-02 0522-06	Zbiorniczki przy rynnach z blachy z cynku - montaż z gotowych elementów 10	szt. szt.	10,00	
					RAZEM	10,00
27	d.1	KNR-W 2-02 0529-01	Rury spustowe okrągłe o śr. 10 cm - montaż z gotowych elementów z blachy stalowej ocynkowanej i blachy z cynku 10*11,0	m m	110,00	
					RAZEM	110,00
28	d.1	KNR 2-15 0217-02 analogia	Montaż czyszczaków kanalizacyjnych z PCW o śr.zewn. 110 mm - montaż rewizji z osadnikiem 10	szt. szt.	10,00	
					RAZEM	10,00
29	d.1	KNR-W 2-02 1016-07	Wyłazy dachowe fabrycznie wykończone 2	szt. szt.	2,00	
					RAZEM	2,00
30	d.1	KNR K-05 0102-04 analogia	Wykonanie deskowania - montaż deski okapowej - przygotowanie podłoża pod montaż lupka naturalnego 39,59+25,75	m m	65,34	
					RAZEM	65,34
31	d.1	KNR AT-09 0601-08 analogia	Obudowa krawędzi dachu lupkiem naturalnym 65,34	m m	65,34	
					RAZEM	65,34
32	d.1	KNR 4-03 0702-01	Wymiana wsporników instalacji odgromowej na dachu stromym krytym eternitem lub dachówką 40	szt. szt.	40,00	
					RAZEM	40,00
33	d.1	KNR 4-03 0707-04	Wymiana przewodów instalacji odgromowej z linki o przekroju do 70 mm ² na słupach drewnianych na uprzednio zamocowanych wspornikach 60	m m	60,00	
					RAZEM	60,00
34	d.1	KNR 4-03 1205-01	Pierwszy pomiar uziemienia ochronnego lub roboczego 3	po- miar. po- miar.	3,00	
					RAZEM	3,00
35	d.1	KNR-W 2-02 1036-01	Boazerie - ruszt drewniany na ścianach 0,6*(13,69*2+14,14*2)*1,3	m ² m ²	43,41	
					RAZEM	43,41
36	d.1	KNR-W 2-02 1036-02	Boazerie z listew drewnianych szerokości do 12 cm 0,6*(13,69*2+14,14*2)*1,3	m ² m ²	43,41	
					RAZEM	43,41
37	d.1	kal. indywidualna	czas pracy rusztowania - 781,90/2x0,84=465,41m-g 465,41	m-g m-g	465,41	
					RAZEM	465,41
38	d.1	KNR 9-12 0203-03 analogia	Ułożenie folii paroizolacyjnej lub wiatroizolacyjnej 11,95*(4,475+7,80) -(0,38*(0,9+1,83+0,64+2,76+0,96))+0,51*1,54)	m ² m ² m ²	146,69 -3,48	
					RAZEM	143,21
39	d.1	KNR 9-12 0301-04	Isolacje cieplne i akustyczne wykonywane płytami z wełny mineralnej układanymi na stropie poddasza nieużytkowego 143,21	m ² m ²	143,21	
					RAZEM	143,21
2			Elewacja			
40	d.2	KNR AT-40 0106-02	Oczyszczenie i mycie podłoża 10,26*(12,89*2+13,09*2)+6*2,1*1,5*0,5+2*4,06*2,05*0,5+5,35*2,65*0,5+5,4*2,7*0,5 gzymsy+wykusze+słupy	m ² m ²	565,26	

Lp.	Nr spec. techn.	Podsta-wa	Opis i wyliczenia	j.m.	Poszcz.	Razem
			0,3*2*(5,0+7,90+4,95)+0,3*0,3*2*3 2,65*5,20+1,19*6,78+0,3*(2,65*2+5,20+119*2+6,78) 0,6*0,6*3,2*2 okna -(1,05*1,55*6+1,25*0,9*4+1,36*2,15*6+1,27*1,85*24+1,05*1,05*3) drzwi -1,0*2,1*2 podjazd przy wejściu do budynku 10,0 zjazd do garażu 40,0	m ² m ² m ² m ² m ² m ² m ²	11,25 98,43 2,30 -91,50 -4,20 10,00 40,00	
					RAZEM	631,54
41 d.2		KNR AT-40 0106-03	Ręczne gruntowanie podłoża 631,54	m ² m ²		
					RAZEM	631,54
42 d.2		KNR AT-40 0307-01	Dyfuzyjne wymalowania farbą silikatową nakładaną ręcznie 631,54	m ² m ²		
					RAZEM	631,54
43 d.2		KNR 4-01 0321-01 analogia	Obsadzenie podokienników drewnianych lub stalowych do 1.5 m w ścianach z cegieł - dodać koszt parapetu zblachy powlekaną z zaślepkami z PVC 6+4+6+24+3	szt. szt.		
					RAZEM	43,00
44 d.2		KNR-W 4-01 0821-08	Rozebranie okładziny ściennej -zjazd i zejście do garażu 30,0	m ² m ²		
					RAZEM	30,00
45 d.2		KNR-W 4-01 0726-06	Uzupełnienie tynków zewnętrznych zwykłych kategorii III o podłożach z betonów żwirowych, bloczków o powierzchni do 5 m ² w 1 miejscu 30,0	m ² m ²		
					RAZEM	30,00
46 d.2		KNR AT-40 0307-01	Dyfuzyjne wymalowania farbą silikatową nakładaną ręcznie 30	m ² m ²		
					RAZEM	30,00
47 d.2		kal. indywidualna	czas pracy rusztowania - 509,84/2x0,84=303,48m-g 303,48	m-g m-g		
					RAZEM	303,48
3			Wymiana okien			
48 d.3		KNR 0-19 0929-04	Wymiana okien zespolonych na okna uchylne jednodzielne z PCV o pow. ponad 1.0 m ² 1,25*0,9*5	m ² m ²		
					RAZEM	5,63
49 d.3		KNR 0-19 0929-06	Wymiana okien zespolonych na okna rozwierane i uchylno-rozwierane jednodzielne z PCV o pow. do 1.5 m ² 1,05*1,05*3	m ² m ²		
					RAZEM	3,31
50 d.3		KNR 0-19 0929-08	Wymiana okien zespolonych na okna rozwierane i uchylno-rozwierane dwudzielne z PCV o pow. do 1.5 m ² 1,25*0,9*4	m ² m ²		
					RAZEM	4,50
51 d.3		KNR 0-19 0929-09	Wymiana okien zespolonych na okna rozwierane i uchylno-rozwierane dwudzielne z PCV o pow. do 2.0 m ² 1,05*1,55*6	m ² m ²		
					RAZEM	9,77
52 d.3		KNR 0-19 0929-10	Wymiana okien zespolonych na okna rozwierane i uchylno-rozwierane dwudzielne z PCV o pow. do 2.5 m ² 1,27*1,85*24	m ² m ²		
					RAZEM	56,39
53 d.3		KNR 0-19 0929-11	Wymiana okien zespolonych na okna rozwierane i uchylno-rozwierane dwudzielne z PCV o pow. ponad 2.5 m ² 1,36*2,15*6	m ² m ²		
					RAZEM	17,54
54 d.3		KNR-W 2-02 1038-01	Montaż rolet z listew Pu-55 Przedmiar dodatkowy 43 0	m ² szt. m ²		
					RAZEM	43,00
					RAZEM	0,00

Lp.	Nr spec. techn.	Podstawa	Opis i wyliczenia	j.m.	Poszcz.	Razem
55	d.3	kal. indywidualna	montaż rolet okiennych wewnętrznych w kasecie z prowadnicami 6*1,233*1,244 6*1,233*0,696 24*1,143*1,164 24*1,143*0,476	m ² m ² m ² m ²	 9,20 5,15 31,93 13,06	
					RAZEM	59,34
4			Uszczelnienie bramy do garażu			
56	d.4	KNR 4-01 0212-01 analogia	Rozbiórka elementów konstrukcji betonowych niezbrojonych o grubości do 15 cm - wykucie progu metalowego bylej bramy przesuwnej 0,2*0,25*12,20	m ³ m ³	 0,61	
					RAZEM	0,61
57	d.4	kal. indywidualna	nacięcie podłoża betonowego oraz osadzenie uszczelnienia z systemowej blachy ocynkowanej powlekaanej o gr. 1,00 na styku fundamentu i posadzki 12,20	m m	 12,20	
					RAZEM	12,20
58	d.4	KNR 4-01 0207-09 analogia	Zabetonowanie betonem wodoszczelnym bruzdy po usunięciu progu metalowym bramy przesuwnej wraz z wyprofilowaniem progu w bramie 12,20	m m	 12,20	
					RAZEM	12,20
5			klimatyzacja			
59	d.5	kal. indywidualna	demontaż i utylizacja klimatyzatora wraz z jednostką zewnętrzną 1	kpl. kpl.	 1,00	
					RAZEM	1,00
60	d.5	kalkulacja indywidualna	montaż klimatyzatora przypodłogowego-przysufitowego o mocy 5kW ze sterownikiem - jednostka wewnętrzna- sala obsługi interesantów 1	kpl. kpl.	 1,00	
					RAZEM	1,00
61	d.5	kalkulacja indywidualna	montaż klimatyzatorów ściennych o mocy 2 kW ze sterownikiem - jednostka wewnętrzna -poczekalnia, pom. biurowe na I oraz II piętrze, ak-towania , np. AS20S2F2FA firm Haier 7	kpl. kpl.	 7,00	
					RAZEM	7,00
62	d.5	kalkulacja indywidualna	montaż jednostek zewnętrznych - Multisplit o mocy 11 kW 3	kpl. kpl.	 3,00	
					RAZEM	3,00
63	d.5	kal. indywidualna	Zasilanie elektryczne urządzeń klimatyzacyjnych przewodami YDY 3x4mm ² oraz przewodami sygnałowymi 3x1,5mm ² wraz z zabudową odpowiednich zabezpieczeń w tablicach rozdzielczych, zgodnie z dtr urządzeń 1	kpl. kpl.	 1,00	
					RAZEM	1,00
64	d.5	KNR 7-24 0235-02	Rurociągi z rur miedzianych w instalacji obiegu freonu o śr. 15 mm 8*15	m m	 120,00	
					RAZEM	120,00
65	d.5	KNR 7-24 0515-05	Napełnienie urządzeń i instalacji obiegu freonu i podobnych czynników czynnikiem chłodniczym - wydajność 5.0 tys.kcal/h 8	kpl. kpl.	 8,00	
					RAZEM	8,00
66	d.5	KNR 7-24 0516-05	Uruchomienie i uzyskanie niskich temperatur - wydajność 5.0 tys.kcal/h 8	kpl. kpl.	 8,00	
					RAZEM	8,00
67	d.5	KNR-W 2- 15 0109-01	Rurociągi z PVC o śr. zewnętrznej 20 mm łączone metodą klejenia, na ścianach w budynkach mieszkalnych 3*10	m m	 30,00	
					RAZEM	30,00

Strzelce Opolskie 08.08.2019



TEMAT:	Specyfikacja techniczna wykonania i odbioru robót związanych z remontem budynku KRUS w Nysie
LOKALIZACJA:	Nysa ul. Siemiradzkiego 1A
INWESTOR:	KRUS Opole ul. Ozimska 51A

OPRACOWAŁ	PIECZĄTKA I PODPIS
mgr inż. Henryk Rudner. upr. bud. 7/93/Op	

WYMAGANIA OGÓLNE – KOD CPV 45000000	3
ST -01 ROBOTY ROZBIÓRKOWE - KOD CPV-45111000-8.....	10
ST-02 ROBOTY CIESIELSKIE -KOD CPV 45422000-1.....	13
ST-03 WYKONYWANIE OBRÓBEK BLACHARSKICH CPV 45261210-9.....	15
ST-04 ROBOTY MALARSKIE CPV 45440000-3	18
ST-05 POKRYWANIE PODŁÓG I ŚCIAN PŁYTKAMI KOD CPV 45430000	23
ST-06 ROBOTY STOLARKI OKIENNEJ – KOD CPV 45421100-5	29
ST-07 MONTAZ KLIMATYZACJI – KOD CPV 45331000-9.....	30

WYMAGANIA OGÓLNE – KOD CPV 45000000

1. Wstęp

1.1. Przedmiot specyfikacji.

Przedmiotem niniejszej specyfikacji technicznej są wymagania dotyczące wykonania i odbioru robót budowlanych związanych z remontem budynku oddziału KRUS w Nysie polegającego na :

- remoncie dachu,
- wymianie stolarki okiennej,
- remoncie elewacji,
- naprawie posadzki w piwnicy,
- montażu klimatyzatorów.

Uwaga: roboty budowlane należy tak prowadzić, aby nie oddział mógł pracować w godzinach urzędowania i aby nie sprowadzać zagrożenia bezpieczeństwa dla użytkowników, petentów oraz osób trzecich.

1.2. Zakres stosowania specyfikacji technicznej.

Specyfikacja techniczna stosowana jest jako dokument przetargowy i kontraktowy przy zleceniu i realizacji robót wymienionych w punkcie 1.1.

1.3. Zakres robót objętych specyfikacją.

Ustalenia zawarte w niniejszej specyfikacji obejmują ogólne wymagania, wspólne dla robót budowlanych objętymi specyfikacjami technicznymi (ST).

1.4. Określenia podstawowe.

Illekoć w ST jest mowa o:

- obiekcie budowlanym – należy przez to rozumieć:
 - budynek wraz z instalacjami i urządzeniami technicznymi,
 - budowlę stanowiącą całość techniczno-użytkową wraz z instalacjami i urządzeniami technicznymi,
- budynku – należy przez to rozumieć taki obiekt budowlany, który jest trwale związany z gruntem, wydzielony z przestrzeni za pomocą przegród budowlanych oraz posiada fundamenty i dach,
- robotach budowlanych – należy przez to rozumieć budowę, a także prace polegające na przebudowie, montażu, remoncie lub rozbiórce obiektu budowlanego,
- remoncie – należy przez to rozumieć wykonywanie w istniejącym obiekcie budowlanym robót budowlanych polegających na odtworzeniu stanu pierwotnego, a nie stanowiących bieżącej konserwacji,
- terenie budowy - należy przez to rozumieć przestrzeń, w której prowadzone są roboty budowlane wraz z urządzeniami zajmowanymi przez urządzenia zaplecza budowy,
- dokumentacji budowy - należy przez to rozumieć projekt budowlany, dziennik budowy, protokoły odbiorów częściowych i końcowych, w miarę potrzeby, rysunki i opisy służące realizacji obiektu i książkę obmiaru robót,
- dokumentacji powykonawczej - należy przez to rozumieć dokumentację budowy z naniesionymi zmianami dokonanymi w toku wykonywania robót,
- aprobacie technicznej - należy przez to rozumieć pozytywną ocenę techniczną wyrobu, stwierdzającą jego przydatność do stosowania w budownictwie,
- istotnych wymaganiach - należy przez to rozumieć wymagania dotyczące bezpieczeństwa, zdrowia i pewnych innych aspektów interesu wspólnego, jakie mają spełniać roboty budowlane,
- poleceniu i inspektora nadzoru – należy przez to rozumieć wszelkie polecenia przekazane Wykonawcy przez Inspektora nadzoru w formie pisemnej dotyczące sposobu realizacji robót lub innych spraw związanych z prowadzeniem budowy.

1.5. Ogólne wymagania dotyczące robót

Wykonawca robót jest odpowiedzialny za jakość ich wykonania oraz za ich zgodność z dokumentacją projektową, ST i poleceniami inspektora nadzoru.

1.5.1. Przekazanie terenu budowy

Zamawiający, w terminie określonym w dokumentach umowy przekaże Wykonawcy teren budowy wraz ze wszystkimi wymaganymi uzgodnieniami prawnymi i administracyjnymi, przekaże dziennik budowy oraz egzemplarz dokumentacji projektowej i egzemplarz ST.

1.5.2. Zgodność robót z dokumentacją projektową i ST

Dokumentacja projektowa, ST oraz dodatkowe dokumenty przekazane Wykonawcy przez Inwestora stanowią załączniki do umowy, a wymagania wyszczególnione w choćby jednym z nich są obowiązujące dla Wykonawcy tak, jakby zawarte były w całej dokumentacji.

W przypadku rozbieżności w ustaleniach poszczególnych dokumentów obowiązuje kolejność ich ważności wymieniona w „Ogólnych warunkach umowy”.

Wykonawca nie może wykorzystywać błędów lub opuszczeń w dokumentach kontraktowych, a o ich wykryciu winien natychmiast powiadomić Inspektora nadzoru, który dokona odpowiednich zmian i poprawek.

W przypadku stwierdzenia ewentualnych rozbieżności podane w rysunku wielkości liczbowe wymiarów są ważniejsze od odczytu ze skali rysunków.

Wszystkie wykonane roboty i dostarczone materiały mają być zgodne z dokumentacją projektową i ST.

Wielkości określone w dokumentacji projektowej i w ST będą uważane za wartości docelowe, od których dopuszczalne są odchylenia w ramach określonego przedziału tolerancji.

Cechy materiałów i elementów budowli muszą być jednorodne i wykazywać zgodność z określonymi wymaganiami, a rozrzuty tych cech nie mogą przekraczać dopuszczalnego przedziału tolerancji.

W przypadku, gdy dostarczone materiały lub wykonane roboty nie będą zgodne z dokumentacją lub ST i mają wpływ na niezadowalającą jakość elementu budowli, to takie materiały zostaną zastąpione innymi, a elementy budowli rozebrane i wykonane ponownie na koszt wykonawcy.

1.5.3. Zabezpieczenie terenu budowy

Wykonawca jest zobowiązany do zabezpieczenia terenu budowy wraz z zajęciem pasa drogowego w okresie trwania realizacji kontraktu aż do zakończenia i odbioru ostatecznego robót.

Wykonawca dostarczy, zainstaluje i będzie utrzymywać tymczasowe urządzenia zabezpieczające, w tym: ogrodzenie, zadaszenia, poręcze, oświetlenie, sygnały i znaki ostrzegawcze, dozorców, wszelkie inne środki niezbędne do ochrony robót, wygody społeczności i innych.

Koszt zabezpieczenia terenu budowy nie podlega odrębnej zapłacie i przyjmuje się, że jest włączony w cenę umowną.

1.5.4. Ochrona środowiska w czasie wykonywania robót

Wykonawca ma obowiązek znać i stosować w czasie prowadzenia robót wszelkie przepisy dotyczące ochrony środowiska naturalnego.

W okresie trwania budowy i wykonywania robót wykończeniowych Wykonawca będzie podejmować wszelkie konieczne kroki mające na celu stosowanie się do przepisów i norm dotyczących ochrony środowiska na terenie i wokół terenu budowy oraz będzie unikać uszkodzeń lub uciążliwości dla osób lub własności społecznej, a wynikających ze skażenia, hałasu lub innych przyczyn powstałych w następstwie jego sposobu działania

Stosując się do tych wymagań, Wykonawca będzie miał szczególny wzgląd na:

- 1) lokalizację baz, warsztatów, magazynów, składowisk, ukopów i dróg dojazdowych
- 2) środki ostrożności i zabezpieczenia przed:
 - a) zanieczyszczeniem zbiorników i cieków wodnych pyłami lub substancjami toksycznymi,
 - b) zanieczyszczeniem powietrza pyłami i gazami
 - c) możliwością powstania pożaru

1.5.5. Ochrona przeciwpożarowa

Wykonawca będzie przestrzegać przepisów ochrony przeciwpożarowej.

Wykonawca będzie utrzymywać sprawny sprzęt przeciwpożarowy, wymagany odpowiednimi przepisami, na terenie budowy.

Materiały łatwopalne będą składowane w sposób zgodny z odpowiednimi przepisami i zabezpieczone przed dostępem osób trzecich.

Wykonawca będzie odpowiedzialny za wszelkie straty spowodowane pożarem wywołanym jako rezultat realizacji robót albo przez personel wykonawcy.

1.5.6. Ochrona własności publicznej i prywatnej

Wykonawca odpowiada za ochronę instalacji i urządzeń zlokalizowanych na powierzchni terenu i pod jego poziomem, takie jak rurociągi, kable itp. Wykonawca zapewni właściwe oznaczenie i zabezpieczenie przed uszkodzeniem tych instalacji i urządzeń w czasie trwania budowy.

O fakcie przypadkowego uszkodzenia tych instalacji Wykonawca bezzwłocznie powiadomi inspektora nadzoru i zainteresowanych użytkowników oraz będzie z nimi współpracował, dostarczając wszelkiej pomocy potrzebnej przy dokonywaniu napraw. Wykonawca będzie odpowiadać za wszelkie spowodowane przez jego działania uszkodzenia instalacji na powierzchni ziemi i urządzeń podziemnych wykazanych w dokumentach dostarczonych mu przez Zamawiającego.

1.5.7. Ograniczenie obciążeń osi pojazdów

Wykonawca stosować się będzie do ustawowych ograniczeń obciążenia na oś przy transporcie gruntu, materiałów i wyposażenia na i z terenu robót. Uzyska on wszelkie niezbędne zezwolenie od władz, co do przewozu nietypowych wagowo ładunków i w sposób ciągły będzie o każdym takim

przewozie powiadamiał Inspektora nadzoru. Pojazdy i ładunki powodujące nadmierne obciążenie osiowe nie będą dopuszczane na teren budowy, a wykonawca będzie odpowiadał za naprawę wszelkich uszkodzeń z tym związanych.

Bezpieczeństwo i higiena pracy

Podczas realizacji robót wykonawca będzie przestrzegać przepisów dotyczących bezpieczeństwa i higieny pracy.

W szczególności wykonawca ma obowiązek zadbać, aby personel nie wykonywał pracy w warunkach niebezpiecznych, szkodliwych dla zdrowia oraz nie spełniających odpowiednich wymagań sanitarnych.

Wykonawca zapewni i będzie utrzymywał wszelkie urządzenia zabezpieczające, socjalne oraz sprzęt i odpowiednią odzież dla ochrony życia i zdrowia osób zatrudnionych na budowie.

Uznaje się, że wszelkie koszty związane z wypełnieniem wymagań określonych powyżej nie podlegają odrębnej zapłacie i są uwzględniane w cenie umownej.

1.5.8. Ochrona i utrzymanie robót

Wykonawca będzie odpowiedzialny za ochronę robót i za wszelkie materiały i urządzenia używane do robót do daty odbioru ostatecznego.

1.5.9. Stosowanie się do prawa i innych przepisów

Wykonawca zobowiązany jest znać przepisy wydane przez organy administracji państwowej i samorządowej, które w jakikolwiek sposób związane są z robotami i będzie w pełni odpowiedzialny za przestrzeganie tych praw, przepisów i wytycznych podczas prowadzenia robót. Np. rozporządzenie Ministra Infrastruktury z dnia 6 lutego 2003 r. w sprawie bezpieczeństwa i higieny pracy podczas wykonywania robót budowlanych (Dz. U. z dn. 19.03.2003 r. Nr 47, poz. 401) oraz Ministra Pracy i Polityki Socjalnej z dnia 26 września 1997 r. w sprawie ogólnych przepisów bezpieczeństwa i higieny pracy (Dz. U. Nr 169 poz. 1650).

Wykonawca będzie przestrzegać praw patentowych i będzie w pełni odpowiedzialny za wypełnienie wszelkich wymagań prawnych odnośnie wykorzystania opatentowanych urządzeń lub metod i w sposób ciągły będzie informować Inspektora nadzoru o swoich działaniach, przedstawiając kopie zezwoleń i inne odnośne dokumenty.

2. MATERIAŁY

2.1. Źródła uzyskania materiałów do elementów konstrukcyjnych

Wykonawca przedstawi Inspektorowi nadzoru odpowiednie aprobaty techniczne lub świadectwa badań laboratoryjnych oraz próbki do zatwierdzenia przez Inspektora nadzoru.

2.2. Materiały nie odpowiadające wymaganiom jakościowym

Materiały nie odpowiadające wymaganiom jakościowym zostaną przez Wykonawcę wywiezione z terenu budowy.

Każdy rodzaj robót, w którym znajdują się nie zbadane i nie zaakceptowane materiały, Wykonawca wykonuje na własne ryzyko, licząc się z jego nieprzyjęciem i niezapłaceniem.

2.3. Przechowywanie i składowanie materiałów

Wykonawca zapewni, aby tymczasowo składowane materiały, do czasu, gdy będą one potrzebne do robót, były zabezpieczone przed zanieczyszczeniem, zachowały swoją jakość i właściwość do robót i były dostępne do kontroli przez Inspektora nadzoru.

Miejsce czasowego składowania materiałów będą zlokalizowane w obrębie terenu budowy w miejscach uzgodnionych z Inspektorem nadzoru.

2.4. Wariantowe stosowanie materiałów

Jeśli dokumentacja projektowa lub ST przewidują możliwość zastosowania różnych rodzajów materiałów do wykonywania poszczególnych elementów robót, Wykonawca powiadomi Inspektora nadzoru o zamiarze zastosowania konkretnego rodzaju materiału. Wybrany i zaakceptowany rodzaj materiału nie może być później zamieniany bez zgody Inspektora nadzoru.

3. SPRZĘT

Wykonawca jest zobowiązany do używania jedynie takiego sprzętu, który nie spowoduje niekorzystnego wpływu na jakość wykonywanych robót. Sprzęt używany do robót powinien być zgodny z ofertą Wykonawcy i powinien odpowiadać pod względem typów i ilości wskazaniom zawartym w ST, programie zapewnienia jakości lub projekcie organizacji robót, zaakceptowanym przez Inspektora nadzoru.

Liczba i wydajność sprzętu będzie gwarantować przeprowadzenie robót, zgodnie z zasadami określonymi w dokumentacji projektowej, ST i wskazaniach Inspektora nadzoru, w terminie przewidzianym umową.

Sprzęt będący własnością Wykonawcy lub wynajęty do wykonania robót ma być utrzymywany w dobrym stanie i gotowości do pracy. Będzie spełniał normy ochrony środowiska i przepisy dotyczące jego użytkowania.

Wykonawca dostarczy Inspektorowi nadzoru kopie dokumentów potwierdzających dopuszczenie sprzętu do użytkowania, tam, gdzie jest to wymagane przepisami.

4. TRANSPORT

Wykonawca jest zobowiązany do stosowania jedynie takich środków transportu zewnętrznego oraz na terenie budowy, które nie wpłyną niekorzystnie na jakość wykonywanych robót, właściwości przewożonych materiałów oraz nie spowodują uszkodzenia istniejącej substancji.

5. WYKONANIE ROBÓT

5.1. Wykonawca jest odpowiedzialny za prowadzenie robót zgodnie z umową oraz za jakość zastosowanych materiałów i wykonywanych robót, za ich zgodność z dokumentacją projektową, ST, projektem organizacji robót oraz poleceniami Inspektora nadzoru.

5.2.1. Wykonawca ponosi odpowiedzialność za pełną obsługę geodezyjną przy wykonywaniu wszystkich elementów robót określonych w dokumentacji projektowej lub przekazanych na piśmie przez Inspektora nadzoru.

5.2.2. Następstwa jakiegokolwiek błędu spowodowanego przez Wykonawcę w wytyczeniu i wykonaniu robót zostaną poprawione przez Wykonawcę na własny koszt.

5.2.3. Decyzje Inspektora nadzoru dotyczące akceptacji lub odrzucenia materiałów i elementów robót będą oparte na wymaganiach sformułowanych w dokumentach umowy, dokumentacji projektowej i w ST, a także w normach i wytycznych.

5.2.4. Polecenia Inspektora nadzoru dotyczące realizacji robót będą wykonywane przez Wykonawcę nie później niż w czasie przez niego wyznaczonym, pod groźbą wstrzymania robót. Skutki finansowe z tytułu wstrzymania robót w takiej sytuacji ponosi Wykonawca.

6. KONTROLA JAKOŚCI ROBÓT

6.1. Zasady kontroli jakości robót

Wykonawca jest odpowiedzialny za pełną kontrolę jakości robót i stosowanych materiałów.

Wykonawca zapewni odpowiedni system kontroli, włączając w to personel, laboratorium, sprzęt, zaopatrzenie i wszystkie urządzenia niezbędne do pobierania próbek i badań materiałów oraz robót.

Wykonawca będzie przeprowadzać pomiary i badania materiałów oraz robót z częstotliwością zapewniającą stwierdzenie, że roboty wykonano zgodnie z wymaganiami zawartymi w dokumentacji projektowej i ST.

Minimalne wymagania, co do zakresu badań i ich częstotliwości, są określone w ST. W przypadku, gdy nie zostały one tam określone, Inspektor nadzoru ustali, jaki zakres kontroli jest konieczny, aby zapewnić wykonanie robót zgodnie z umową.

Wszystkie koszty związane z organizowaniem i prowadzeniem badań materiałów i robót ponosi Wykonawca.

6.2. Badania prowadzone przez Inspektora nadzoru

Dla celów kontroli jakości i zatwierdzenia, Inspektor nadzoru uprawniony jest do dokonywania kontroli, pobierania próbek i badania materiałów u źródła ich wytwarzania. Do umożliwienia jemu kontroli zapewniona będzie wszelka potrzebna do tego pomoc ze strony Wykonawcy i producenta materiałów.

Inspektor nadzoru, po uprzedniej weryfikacji systemu kontroli robót prowadzonego przez Wykonawcę, będzie oceniać zgodność materiałów i robót z wymaganiami ST na podstawie wyników badań dostarczonych przez Wykonawcę.

Inspektor nadzoru może pobierać próbki materiałów i prowadzić badanie niezależnie od Wykonawcy, na swój koszt. Jeżeli wyniki tych badań wykażą, że raporty Wykonawcy są niewiarygodne, to Inspektor nadzoru poleci Wykonawcy lub zleci niezależnemu laboratorium przeprowadzenie powtórnych lub dodatkowych badań, albo oprze się wyłącznie na własnych badaniach przy ocenie zgodności materiałów i robót z dokumentacją projektową i ST. W takim przypadku, całkowite koszty powtórnych lub dodatkowych badań i pobierania poniesione zostaną przez Wykonawcę.

6.3. Certyfikaty i deklaracje

Inspektor nadzoru może dopuścić do użycia tylko te wyroby i materiały, które:

1. posiadają certyfikat na znak bezpieczeństwa wykazujący, że zapewniono zgodność z kryteriami technicznymi określonymi na podstawie polskich norm, aprobat technicznych,
2. posiadają deklarację zgodności lub certyfikat zgodności z:
 - Polską Normą lub Aprobata techniczną, w przypadku wyrobów, dla których nie ustanowiono Polskiej Normy, jeżeli nie są objęte certyfikacją określoną w pkt. 1 i które spełniają wymogi ST.

W przypadku materiałów, dla których ww. dokumenty są wymagane przez ST, każda ich partia dostarczona do robót będzie posiadać te dokumenty, określające w sposób jednoznaczny jej cechy. Jakiegokolwiek materiały, które nie spełniają tych wymagań, będą odrzucone.

6.4. Dokumenty budowy

[1] Dziennik budowy

Dziennik budowy jest wymaganym dokumentem prawnym obowiązującym Zamawiającego i Wykonawcę w okresie od przekazania Wykonawcy terenu budowy do końca okresu gwarancyjnego. Odpowiedzialność za prowadzenie dziennika budowy zgodnie z obowiązującymi przepisami spoczywa na Wykonawcy.

Zapisy w dzienniku budowy będą dokonywane na bieżąco i będą dotyczyć przebiegu robót, stanu bezpieczeństwa ludzi i mienia oraz technicznej i gospodarczej strony budowy.

Każdy zapis w dzienniku budowy będzie opatrzone datą jego dokonania, podpisem osoby, która dokonała zapisu, z podaniem jej imienia i nazwiska oraz stanowiska służbowego. Zapisy będą czytelne, dokonane trwałą techniką, w porządku chronologicznym, bezpośrednio jeden pod drugim, bez przerw.

Załączone do dziennika budowy protokoły i inne dokumenty będą oznaczone kolejnym numerem załącznika i opatrzone datą i podpisem Wykonawcy i Inspektora nadzoru.

Do dziennika budowy należy wpisywać w szczególności:

- datę przekazania Wykonawcy terenu budowy,
- datę przekazania przez Zamawiającego dokumentacji projektowej,
- uzgodnienie przez Inspektora nadzoru programu zapewnienia jakości i harmonogramów robót,
- terminy rozpoczęcia i zakończenia poszczególnych elementów robót,
- przebieg robót, trudności i przeszkody w ich prowadzeniu, okresy i przyczyny przerw w robotach,
- uwagi i polecenia Inspektora nadzoru,
- daty zarządzenia wstrzymania robót, z podaniem powodu,
- zgłoszenia i daty odbiorów robót zanikających i ulegających zakryciu, częściowych i ostatecznych odbiorów robót,
- wyjaśnienia, uwagi i propozycje Wykonawcy,
- stan pogody i temperaturę powietrza w okresie wykonywania robót podlegających ograniczeniom lub wymaganiom w związku z warunkami klimatycznymi,
- zgodność rzeczywistych warunków geotechnicznych z ich opisem w dokumentacji projektowej,
- dane dotyczące czynności geodezyjnych (pomiarowych) dokonywanych przed i w trakcie wykonywania robót,
- dane dotyczące sposobu wykonywania zabezpieczenia robót,
- dane dotyczące jakości materiałów, pobierania próbek oraz wyniki przeprowadzonych badań z podaniem kto je przeprowadzał,
- wyniki prób poszczególnych elementów budowlanych z podaniem kto je przeprowadzał,
- inne istotne informacje o przebiegu robót.

Propozycje, uwagi i wyjaśnienia Wykonawcy, wpisane do dziennika budowy będą przedłożone Inspektorowi nadzoru do ustosunkowania się.

Decyzje Inspektora nadzoru wpisane do dziennika budowy Wykonawca podpisuje z zaznaczeniem ich przyjęcia lub zajęciem stanowiska.

Wpis projektanta do dziennika budowy obliguje Inspektora nadzoru do ustosunkowania się. Projektant nie jest jednak stroną umowy i nie ma uprawnień do wydawania poleceń Wykonawcy robót.

[2] Rejestr obmiarów

Rejestr obmiarów stanowi dokument pozwalający na rozliczenie faktycznego postępu każdego z elementów robót. Obmiary wykonanych robót przeprowadza się w sposób ciągły w jednostkach przyjętych w kosztorysie i wpisuje do rejestru obmiarów.

[3] Pozostałe dokumenty budowy

Do dokumentów budowy zalicza się również:

- a) protokoły przekazania terenu budowy,
- b) umowy cywilnoprawne z osobami trzecimi,
- c) protokoły odbioru robót,
- d) protokoły z narad i ustaleń,

Przechowywanie dokumentów budowy

Dokumenty budowy będą przechowywane na terenie budowy w miejscu odpowiednio zabezpieczonym.

Zaginięcie któregokolwiek z dokumentów budowy spowoduje jego natychmiastowe odtworzenie w formie przewidzianej prawem.

Wszelkie dokumenty budowy będą dostępne dla Inspektora nadzoru i przedstawiane do wglądu na życzenie Zamawiającego.

7. ODBIÓR ROBÓT

7.1. Ogólne zasady obmiaru robót

W zależności od ustaleń ST, roboty podlegają następującym odbiorom:

- a) odbiorowi robót zanikających i ulegających zakryciu,
- b) odbiorowi częściowemu,
- c) odbiorowi ostatecznemu (końcowemu),
- d) odbiorowi po upływie okresu rękojmi,
- e) odbiorowi po upływie okresu gwarancji.

Odbiór robót zanikających i ulegających zakryciu

Odbiór robót zanikających i ulegających zakryciu polega na finalnej ocenie jakości wykonywanych robót oraz ilości tych robót w dalszym procesie realizacji ulegną zakryciu.

Odbiór robót zanikających i ulegających zakryciu będzie dokonany w czasie umożliwiającym wykonanie ewentualnych korekt i poprawek bez hamowania ogólnego postępu robót. Odbioru tego dokonuje Inspektor nadzoru.

Gotowość danej części robót do odbioru zgłasza poprzez pisemne powiadomienie Inspektora nadzoru. Odbiór będzie przeprowadzony niezwłocznie, nie później jednak niż w ciągu 3 dni od daty powiadomienia o tym fakcie Inspektora nadzoru.

Jakość i ilość robót ulegających zakryciu ocenia Inspektor nadzoru na podstawie dokumentów zawierających komplet wyników badań laboratoryjnych i w oparciu o przeprowadzone pomiary, w konfrontacji z ST i uprzednimi ustaleniami.

Odbiór częściowy

Odbiór częściowy polega na ocenie ilości i jakości wykonanych części robót. Odbioru częściowego robót dokonuje się dla zakresu robót określonego w dokumentach umownych wg zasad jak przy odbiorze ostatecznym robót. Odbioru częściowego dokonuje Inspektor nadzoru.

Odbiór ostateczny (końcowy)

Odbiór ostateczny polega na finalnej ocenie rzeczywistego wykonania robót w odniesieniu do zakresu (ilości) oraz jakości.

Odbiór ostateczny robót nastąpi w terminie ustalonym w dokumentach umowy.

Odbioru ostatecznego robót dokona komisja wyznaczona przez Zamawiającego w obecności Inspektora nadzoru i Wykonawcy. Komisja odbierająca roboty dokona ich oceny jakościowej na podstawie przedłożonych dokumentów, wyników badań i pomiarów, ocenie wizualnej oraz zgodności wykonania robót z ST.

W toku odbioru ostatecznego robót, komisja zapozna się z realizacją ustaleń przyjętych w trakcie odbiorów zanikających i ulegających zakryciu oraz odbiorów częściowych, zwłaszcza w trakcie wykonywania robót uzupełniających i robót poprawkowych.

W przypadkach nie wykonania wyznaczonych robót poprawkowych lub robót uzupełniających w poszczególnych elementach konstrukcyjnych i wykończeniowych, komisja przerwie swoje czynności i ustali nowy termin odbioru ostatecznego.

W przypadku stwierdzenia przez komisję, że jakość wykonywanych robót w poszczególnych asortymentach nieznacznie odbiega od wymaganej w ST z uwzględnieniem tolerancji i nie ma większego wpływu na cechy eksploatacyjne obiektu, komisja oceni pomniejszoną wartość wykonywanych robót w stosunku do wymagań przyjętych w dokumentach umowy.

Dokumenty do odbioru ostatecznego (końcowe)

Podstawowym dokumentem jest protokół odbioru ostatecznego robót, sporządzony wg wzoru ustalonego przez Zamawiającego.

Do odbioru ostatecznego Wykonawca jest zobowiązany przygotować następujące dokumenty:

1. protokoły odbiorów robót ulegających zakryciu i zanikających,
2. protokoły odbioru robót częściowych,
3. recepty i ustalenia technologiczne,
4. wyniki pomiarów kontrolnych oraz badań i oznaczeń laboratoryjnych, zgodne z ST,
5. deklaracje zgodności lub certyfikaty zgodności wbudowanych materiałów, certyfikaty na znak bezpieczeństwa zgodnie z ST,

W przypadku, gdy wg komisji, roboty pod względem przygotowania dokumentacji nie będą gotowe do odbioru ostatecznego, komisja w porozumieniu z Wykonawcą wyznaczy ponowny termin odbioru ostatecznego robót.

Wszystkie zarządzane przez komisję roboty poprawkowe lub uzupełniające będą zestawione wg wzoru ustalonego przez Zamawiającego.

Termin wykonania robót poprawkowych i robót uzupełniających wyznaczy komisja i stwierdzi ich wykonanie.

Odbiór po upływie okresu rękojmi i gwarancji

Odbiór po upływie okresu rękojmi i gwarancji polega na ocenie wykonanych robót związanych z usunięciem wad, które ujawnią się w okresie rękojmi i gwarancji.

Odbiór po upływie rękojmi i gwarancji będzie dokonany na podstawie oceny wizualnej obiektu z uwzględnieniem zasad opisanych w punkcie - „Odbiór ostateczny (końcowy)”.

8. PRZEPISY ZWIĄZANE

8.1. Ustawy

- Ustawa z dnia 7 lipca 1994 r. – Prawo Budowlane (jednolity tekst Dz. U. z 2003 r. Nr 207, poz. 2016 z późn. zm.).
- Ustawa z dnia 29 stycznia 2004 r. – Prawo zamówień publicznych (Dz. U. Nr 18, poz. 177).
- Ustawa z dnia 16 kwietnia 2004 r. – o wyborach budowlanych (Dz. U. Nr 122, poz. 1321 z późn. zm.).
- Ustawa z dnia 27 kwietnia 2001 r. – Prawo ochrony środowiska (Dz. U. Nr 62m, poz. 627 z późn. zm.).
- Ustawa z dnia 21 marca 1985 r. – o drogach publicznych (jednolity tekst Dz. U. z 2004 r. Nr 204, poz. 2086).

8.2. Rozporządzenia

- Rozporządzenie Ministra Infrastruktury z dnia 2 grudnia 2002 r. – w sprawie systemów oceny zgodności wyrobów budowlanych oraz sposobu ich oznaczania znakowaniem CE (Dz. U. Nr 209, poz. 1779).
- Rozporządzenie Ministra Infrastruktury z dnia 2 grudnia 2002 r. – w sprawie określenie polskich jednostek organizacyjnych i upoważnionych do wydawania europejskich aprobat technicznych, zakresu i formy aprobat oraz trybu ich udzielania, uchylania lub zmiany (Dz. U. Nr 209, poz. 1780).
- Rozporządzenie Ministra Pracy i Polityki Społecznej z dnia 26 września 1997 r. – w sprawie ogólnych przepisów bezpieczeństwa i higieny pracy (Dz. U. Nr 169, poz. 1650).
- Rozporządzenie Ministra Infrastruktury z dnia 6 lutego 2003 r. – w sprawie bezpieczeństwa i higieny pracy podczas wykonywania robót budowlanych (Dz. U. Nr 47, poz. 401).
- Rozporządzenie Ministra Infrastruktury z dnia 23 czerwca 2003 r. – w sprawie informacji dotyczącej bezpieczeństwa i ochrony zdrowia oraz planu bezpieczeństwa i ochrony zdrowia (Dz. U. Nr 120, poz. 1126).
- Rozporządzenie Ministra Infrastruktury z dnia 2 września 2004 r. – w sprawie szczegółowego zakresu i formy dokumentacji projektowej, specyfikacji technicznych wykonania i odbioru robót budowlanych oraz programu funkcjonalno-użytkowego (Dz. U. Nr 202, poz. 1072).
- Rozporządzenie Ministra Infrastruktury z dnia 11 sierpnia 2004 r. – w sprawie sposobów deklarowania wyrobów budowlanych oraz sposobu znakowania ich znakiem budowlanym (Dz. U. Nr 198, poz. 2041).
- Rozporządzenie Ministra Infrastruktury z dnia 27 sierpnia 2004 r. – zmieniające rozporządzenie w sprawie dziennika budowy, montażu i rozbiórki, tablicy informacyjnej oraz ogłoszenia zamawiającego dane dotyczące bezpieczeństwa pracy i ochrony zdrowia (Dz. U. 198, poz. 2041).

8.3. Inne dokumenty i instrukcje

- Warunki techniczne wykonania i odbioru robót budowlano-montażowych, (tom I, II, III, IV, V) Arkady, Warszawa 1989-1990.
- Warunki techniczne wykonania i odbioru robót budowlanych. Instytut Techniki Budowlanej, Warszawa 2003.
- Warunki techniczne wykonania i odbioru sieci i instalacji, Centralny Ośrodek Badawczo-Rozwojowy Techniki Instalacyjnej INSTAL, Warszawa, 2001.

ST -01 ROBOTY ROZBIÓRKOWE - KOD CPV-45111000-8

1. Wstęp

1.1. Przedmiot specyfikacji technicznej

Przedmiotem opracowania jest specyfikacja techniczna wykonywania i odbioru robót rozbiórkowych związanych z remontem budynku.

1.2. Zakres stosowania specyfikacji technicznej

Specyfikacja Techniczna jest stosowana jako dokument przetargowy i kontraktowy przy zleceniu i realizacji robót wymienionych w punkcie 1.1.

1.3. Przedmiot i zakres robót objętych specyfikacją techniczną:

Zakres robót objętych specyfikacją techniczną :

- Demontaż stolarki okiennej.
- Rozbiórka pokrycia dachu.
- Wywóz gruzu.
- Uporządkowanie terenu.

W specyfikacji ujęto także zagadnienia związane z przygotowaniem placu budowy oraz montażem rusztowań .

1.4. Nazwy i kody robót wg Wspólnego Słownika Zamówień (CPV):

Grupa - 45100000-8 Przygotowanie terenu pod budowę.

Klasa - 45110000-1 Roboty w zakresie burzenia i rozbiórki obiektów budowlanych, roboty ziemne.

Kategoria - 45111000-8 Roboty w zakresie burzenia, roboty ziemne.

2. Materiały

2.1. Uwagi ogólne

Materiały z rozbiórki winny być odpowiednio segregowane i wywożone na składowiska

2.2. Rusztowania.

Montaż rusztowań należy powierzyć firmie posiadającej odpowiednie uprawnienia i prowadzić zgodnie z Rozporządzeniem Ministra Infrastruktury z dn. 6.02.2003r. w sprawie bezpieczeństwa i higieny pracy podczas wykonywania robót budowlanych (Dz.U z2003r. Nr 48, poz. 401)

Rusztowanie należy wykonać z materiałów odpowiadających odpowiednim normom - rury stalowe wg PN-H-74219, PN-H-74220 lub innej zaakceptowanej przez Zamawiającego,

3. Sprzęt

3.1 Ogólne wymagania dotyczące sprzętu

Wykonawca jest zobowiązany do używania jedynie takiego sprzętu, który nie spowoduje niekorzystnego wpływu na jakość wykonywanych robót, zarówno w miejscu tych robót, jak i przy wykonywaniu czynności pomocniczych. Sprzęt winien uzyskać akceptację Inspektora nadzoru.

Sprzęt będący własnością Wykonawcy lub wynajęty do wykonania robót ma być utrzymywany w dobrym stanie i gotowości do pracy. Będzie spełniał normy ochrony środowiska i przepisy dotyczące jego użytkowania.

Wykonawca dostarczy Inspektorowi nadzoru kopie dokumentów potwierdzających dopuszczenie sprzętu do użytkowania, tam gdzie jest to wymagane przepisami.

3.2 Sprzęt do rozbiórki.

Przewiduje się zastosowanie następującego sprzętu:

- łom, łapki ciesielskie,
- piły mechaniczne,
- samochody ciężarowe,

4. Transport

4.1 Wymagania dotyczące transportu

Wykonawca jest zobowiązany do stosowania jedynie takich środków transportu, które nie wpłyną niekorzystnie na jakość wykonywanych robót i właściwości przewożonych materiałów.

Wykonawca będzie usuwać na bieżąco, na własny koszt, wszelkie zanieczyszczenia spowodowane jego pojazdami na drogach publicznych oraz dojazdach do terenu budowy.

4.2 Transport materiałów z rozbiórki

Wykonawca może wykorzystać następujące środki transportowe:

- samochód samowyładowczy,

Ze względu na usytuowanie działki w centrum zalecane są samochody o ładowności do 10t.

5. Wykonanie robót

Przed przystąpieniem do robót rozbiórkowych należy :

- zabezpieczyć chodnik od strony elewacji frontowej oraz zjazd i zejście do piwnicy,
- wygrodzić teren wokół budynku wraz z zajęciem części pasa drogowego – opracowanie projektu zajęcia pasa drogowego wraz z jego uzgodnieniem leży po stronie Wykonawcy robót.

5.1. Wymagania ogólne wykonania robót

Roboty rozbiórkowe należy prowadzić zgodnie z Rozporządzeniem Ministra Infrastruktury z dn. 6.02.2003r. w sprawie bezpieczeństwa i higieny pracy podczas wykonywania robót budowlanych (Dz.U z 2003r. Nr 48, poz. 401.0), a w szczególności:

- Usuwanie jednego elementu nie powinno wywoływać nieprzewidzianego spadania lub zawalenia się innego
- Prowadzenie robót rozbiórkowych, jeżeli zachodzi możliwość obalenia części konstrukcji obiektu przez wiatr, jest zabronione. Podczas wiatru o szybkości większej niż 10 m/sek. należy roboty wstrzymać.
- Gromadzenie materiału rozbiórkowego na stropach, schodach i innych konstrukcyjnych częściach obiektu jest zabronione.

Wykonawca robót odpowiedzialny jest za jakość ich wykonania oraz za ich zgodność z dokumentacją projektową, specyfikacjami technicznymi i poleceniami Inspektora nadzoru.

Wykonawca jest odpowiedzialny za prowadzenie robót zgodnie z umową oraz za jakość zastosowanych materiałów i wykonywanych robót, za ich zgodność z dokumentacją projektową, specyfikacjami technicznymi, programem zapewnienia jakości, projektem technologii i organizacji robót oraz poleceniami Inspektora nadzoru.

Następstwa jakiegokolwiek błędu spowodowanego przez Wykonawcę w wykonywaniu robót, zostaną, jeśli wymagać tego będzie Inspektor nadzoru, poprawione przez Wykonawcę na jego koszt.

Decyzje Inspektora nadzoru dotyczące akceptacji lub odrzucenia materiałów i etapów robót będą oparte na wymaganiach sformułowanych w dokumentach umowy, dokumentacji projektowej i w specyfikacjach technicznych, a także w normach i wytycznych.

Polecenia Inspektora nadzoru dotyczące realizacji robót będą wykonywane przez Wykonawcę nie później niż w czasie przez niego wyznaczonym, pod groźbą wstrzymania robót. Skutki finansowe z tytułu wstrzymania robót w takiej sytuacji ponosi Wykonawca.

Wszelkie roboty powinny być wykonane zgodnie z dokumentacją projektową, szczegółowymi warunkami określonymi w ogólnych warunkach technicznych wykonywania i odbioru robót rozbiórkowych

Ewentualne zmiany w dokumentacji projektowej należy uzgodnić z projektantem.

Podczas realizacji robót Wykonawca będzie przestrzegać przepisów dotyczących bezpieczeństwa i higieny pracy, a w szczególności zapewni i będzie utrzymywał wszelkie urządzenia zabezpieczające, socjalne, oraz sprzęt i odpowiednią odzież dla ochrony życia i zdrowia osób zatrudnionych na budowie, a wszelkie koszty z tym związane nie podlegają odrębnej zapłacie i są uwzględnione w cenie umownej.

Wykonawca jest zobowiązany do zabezpieczenia terenu budowy w okresie trwania realizacji kontraktu, aż do zakończenia i odbioru ostatecznego robót. Wykonawca dostarczy, zainstaluje i będzie utrzymywać tymczasowe urządzenia zabezpieczające, w tym: ogrodzenia, poręcze, oświetlenie, sygnały i znaki ostrzegawcze, dozorców oraz wszystkie inne środki niezbędne do ochrony robót, wygody społeczności i innych. Koszt zabezpieczenia terenu budowy nie podlega odrębnej zapłacie i przyjmuje się, że jest włączony w cenę umowną.

5.2 Wykonanie robót rozbiórkowych

Przed przystąpieniem do robót rozbiórkowych należy powiadomić właścicieli bądź zarządców sąsiednich działek o planowanym terminie przystąpienia do rozbiórki.

Roboty należy rozpocząć od montażu rusztowań wokół budynku i demontażu pokrycia dachu z dachówki przy użyciu zsuwnic z desek. Kolejną czynnością jest demontaż łat drewnianych oraz konstrukcji więźby dachowej przy użyciu łapek ciesielskich oraz łomów.

Elementy drewniane należy oczyścić z gwoździ i usunąć z terenu rozbiórki.

Rozbiórkę ścianek działowych oraz części ścian nośnych należy prowadzić ręcznie warstwami od góry przy użyciu przecinaków, łomów.

Należy na bieżąco usuwać gruz z rusztowań i terenu budowy.

Rozbiórkę belek stropowych (jętek) należy wykonywać z rusztowań warszawskich ustawionych na stropie niższej kondygnacji.

Do demontażu elementów z drewna należy używać: łapki ciesielskie, łomy, młotki i siekiery.

Zdemontowane deski i belki należy na bieżąco czyścić z gwoździ i gromadzić na sztaplu.

Po zakończeniu prac należy teren robót oczyścić i uporządkować.

6.Odbiór robót.

Zasady ogólne

Odbiór frontu robót.

Przed przystąpieniem do wykonywania rozbiórki Wykonawca powinien zapoznać się z terenem, na którym będą wykonywane roboty. Odbiór frontu robót powinien być dokonany komisyjnie

z udziałem zainteresowanych stron i udokumentowany odpowiednio sformułowanym protokołem przekazania placu rozbiórki.

Kierownik budowy jest obowiązany do wpisania w dzienniku budowy terminu wykonania robót rozbiórkowych z wyprzedzeniem umożliwiającym ich sprawdzenie przez Inspektora nadzoru.

Odbiór końcowy.

Przy dokonywaniu odbioru końcowego odbierający (komisja odbioru) powinna stwierdzić zgodność wykonanych robót z dokumentacją projektowo-kosztorysową, warunkami technicznymi wykonywania i odbioru robót, specyfikacjami technicznymi, aktualnymi normami lub przepisami, zapisami w dzienniku budowy, zasadami ogólnie przyjętej wiedzy technicznej oraz umową.

W protokole odbioru końcowego powinny być odnotowane wykryte wady i usterki, a także powinien być podany termin ich usunięcia. W protokole powinna być również podana ocena jakości i prawidłowości wykonanych robót. Sprawdzenie usunięcia wad i usterek powinno być dokonane komisyjnie.

Protokół końcowy powinien zawierać oświadczenie o dokonaniu odbioru lub odmowę dokonania odbioru wraz z jej uzasadnieniem.

Wymagane dokumenty.

7. Podstawa płatności

Dla robót wycenionych ryczałtowo podstawą płatności jest wartość (kwota) podana przez Wykonawcę i przyjęta przez Zamawiającego w dokumentach umownych (ofercie).

Wynagrodzenie ryczałtowe, będzie uwzględniać wszystkie czynności wymagania i badania składające się na jej wykonanie, określone dla tej roboty w specyfikacjach technicznych i w dokumentacji projektowej.

Cena wykonania robót obejmuje:

- koszty organizacji i przygotowania placu budowy,
- koszty wykonania robót objętych zakresem zamówienia,
- koszty sprzętu niezbędnego do wykonania prac,
- koszty transportu i składowania materiałów z rozbiórki,
- koszty zużycia mediów niezbędnych do prowadzenia budowy,
- opracowanie oraz uzgodnienie z Inspektorem nadzoru i odpowiednimi instytucjami projektu organizacji ruchu na czas trwania budowy,
- ustawienie, utrzymanie oraz usunięcie po zakończeniu budowy tymczasowego oznakowania i oświetlenia oraz barier zgodnie z wymaganiami bezpieczeństwa ruchu,
- opłaty lub dzierżawy terenu,
- przygotowanie terenu,
- doprowadzenie terenu do stanu pierwotnego

8. Przepisy związane

Przepisy ogólne:

- Ustawa z dnia 7 lipca 1994r – Prawo Budowlane (tekst jednolity Dz. U nr 106 poz.1126 z 2000r. z późniejszymi zmianami).
 - Rozporządzenie Ministra Infrastruktury z dn. 15. czerwca 2002r. w sprawie warunków technicznych, jakim powinny odpowiadać budynki i ich usytuowanie (Dz. U. Nr75 z 2002r.-tekst jednolity - poz. 690).
 - Warunki techniczne wykonania i odbioru robót budowlano-montażowych. Tom I. Budownictwo Ogólne.
 - Ogólna specyfikacja techniczna ST B-00.000.00 „Wymagania ogólne” (wyd. „PROMOCJA” Sp. z o.o. – 2004 r.).
 - Instrukcje techniczne producentów materiałów budowlanych.
 - Rozporządzenie Ministra Infrastruktury z dn. 26.06.2002r. w sprawie dziennika budowy, montażu i rozbiórki, tablicy informacyjnej oraz ogłoszenia zawierającego dane dotyczące bezpieczeństwa i ochrony zdrowia (Dz.U z 2002r. Nr 108, poz 838 z późniejszymi zmianami).
 - Rozporządzenie Ministra Infrastruktury z dn. 6.02.2003r. w sprawie bezpieczeństwa i higieny pracy podczas wykonywania robót budowlanych (Dz.U z 2003r. Nr 48, poz. 401.0).
- Rusztowania
- Warunki techniczne wykonania i odbioru robót budowlano-montażowych. Tom I. Budownictwo Ogólne, rozdz.5. Rusztowania i deskowania
 - PN-M-47900-1 Rusztowania stojące metalowe robocze-Określenia, podział i główne parametry
 - PN-M-47900-2 Rusztowania stojące metalowe robocze-Rusztowania stojakowe z rur
 - PN-M-47900-3 Rusztowania stojące metalowe robocze-Rusztowania ramowe
 - PN-M-47900-4 Rusztowania stojące metalowe robocze-Złącza

ST-02 ROBOTY CIESIELSKIE -KOD CPV 45422000-1

1. WSTĘP

Przedmiot ST

Przedmiotem niniejszej specyfikacji technicznej (ST) są wymagania dotyczące wykonania i odbioru robót ciesielskich związanych z remontem dachu.

Zakres robót objętych ST

Ustalenia zawarte w niniejszej Specyfikacji mają zastosowanie przy wykonywaniu robót ciesielskich związanych z montażem więźby dachowej.

Ogólne wymagania dotyczące robót

Wykonawca robót jest odpowiedzialny za jakość ich wykonania oraz za ich zgodność z dokumentacją projektową, ST i poleceniami Inspektora nadzoru.

2.MATERIAŁY

Do wykonania robót ciesielskich przewiduje się użycie drewna litego.

W konstrukcjach drewnianych należy stosować drewno iglaste zgodnie z PN-EN 338.

Konstrukcje drewniane należy zabezpieczać środkami przeciwogniowymi, opóźniającymi czas zapłonu, odpowiednio do wymagań ochrony przeciwpożarowej.

Drewno powinno albo mieć naturalną trwałość na korozję biologiczną zgodnie z PN-EN 350-2 dla poszczególnych klas zagrożenia (określonych w PN-EN 335-1 i PN-EN 335-2 oraz PrPN-EN 335-3), albo być poddane ochronie wybranej zgodnie z PN-EN 351-1 i PN-EN 460.¹⁾

Wilgotność drewna stosowanego na elementy konstrukcyjne zależy od warunków eksploatacji i od przyjętej technologii wytwarzania. Nie powinna ona przekraczać:

- a) 18% – w konstrukcjach chronionych przed zawilgoceniem,
- b) 23% – w konstrukcjach pracujących na otwartym powietrzu.

W celu zapewnienia właściwej trwałości konstrukcji należy uwzględniać następujące czynniki:

- warunki użytkowania konstrukcji w trakcie wymaganego okresu przydatności użytkowej,
- kryteria wymaganego zachowania się konstrukcji,
- oczekiwane warunki środowiskowe,
- skład, właściwości i zachowanie się materiałów,
- kształt elementów i ich szczegóły konstrukcyjne,
- jakość wykonania i poziom kontroli,
- środki ochrony.

Na wykonanie elementów ciesielskich należy stosować tarcicę z drewna iglastego klasy II grubości 25mm oraz krawędziaki zgodnie z wykazem więźby dachowej, zabezpieczone środkiem ognioochronnym i grzybobójczym.

Łączniki metalowe i inne łączniki konstrukcyjne powinny być, tam gdzie jest to niezbędne, wykonane z materiałów odpornych na korozję albo być zabezpieczone przed korozją zgodnie z wymaganiami objętymi odpowiednimi przepisami.

3.SPRZĘT

Sprzęt do wykonania robót ciesielskich.

- piła tarczowa,
- wiertarka,
- dłuta ciesielskie,
- wciągarka,
- łapki ciesielskie,
- młotki ciesielskie.

4. PRZEPISY ZWIĄZANE

PN-82/D-94021 Tarcica iglasta konstrukcyjna sortowana metodami wytrzymałościowymi.

PN-EN 335-1:1996 Trwałość drewna i materiałów drewnopochodnych – Definicja klas zagrożenia ataku biologicznego – Postanowienia ogólne.

PN-EN 335-2:1996 Trwałość drewna i materiałów drewnopochodnych – Definicja klas zagrożenia ataku biologicznego – Zastosowanie do drewna litego.

PN-EN 338:1999 Drewno konstrukcyjne – Klasy wytrzymałości.

PN-EN 350-2:2000 Trwałość drewna i materiałów drewnopochodnych – Naturalna trwałość drewna litego – Wytyczne dotyczące naturalnej trwałości i podatności na nasycanie wybranych gatunków drewna mających znaczenie w Europie.

PN-EN 351-1:1999 Trwałość drewna i materiałów drewnopochodnych – Drewno lite zabezpieczone środkiem ochrony – Klasyfikacja wnikania i retencji środka ochrony.

PN-EN 383:1998 Konstrukcje drewniane – Metody badań. Określanie wytrzymałości na docisk do podłoża dla łączników trzpieniowych.

PN-EN 384:1999 Drewno konstrukcyjne – Oznaczanie wartości charakterystycznych właściwości mechanicznych i gęstości.

PN-EN 408:1998 Konstrukcje drewniane – Drewno konstrukcyjne lite i klejone warstwowo. Oznaczanie niektórych właściwości fizycznych i mechanicznych.

PN-EN 409:1998 Konstrukcje drewniane – Metody badań. Określanie momentu uplastycznienia gwoździ.

PN-EN 460:1997 Trwałość drewna i materiałów drewnopochodnych – Naturalna trwałość drewna litego – Wytoczne dotyczące wymagań w zakresie trwałości drewna stosowanego w klasach zagrożenia.

PN-EN 518:2000 Drewno konstrukcyjne – Sortowanie. Wymagania w odniesieniu do norm dotyczących sortowania wytrzymałościowego metodą wizualną.

PN-EN 519:2000 Drewno konstrukcyjne – Sortowanie. Wymagania dla tarcicy sortowanej wytrzymałościowo metodą maszynową oraz dla maszyn sortujących.

PN-EN 1193:1999 Konstrukcje drewniane – Drewno konstrukcyjne i drewno klejone warstwowo – Oznaczanie wytrzymałości na ścinanie i właściwości mechanicznych w poprzek włókien.

PN-EN 26891:1997 Konstrukcje drewniane – Złącza na łączniki mechaniczne – Ogólne zasady określania wytrzymałości i odkształcalności.

ST-03 WYKONYWANIE OBRÓBEK BLACHARSKICH CPV 45261210-9

WYKONYWANIE POKRYĆ DACHOWYCH - Kod CPV45261210-9

1. WSTĘP

Przedmiotem niniejszej specyfikacji technicznej (ST) są wymagania dotyczące wykonania i odbioru pokryć dachowych dachówką wraz z obróbkami blacharskimi oraz rynnami i rurami spustowymi.

Określenia podane w niniejszej ST są zgodne z obowiązującymi odpowiednimi normami oraz określeniami podanymi w ST -Wymagania ogólne.

Wykonawca robót jest odpowiedzialny za jakość ich wykonania oraz za zgodność z dokumentacją projektową, ST i poleceniami Inspektora nadzoru.

2. MATERIAŁY

Materiały stosowane do wykonywania pokryć dachowych powinny mieć m.in.:

- Aprobatay Techniczne lub być produkowane zgodnie z obowiązującymi normami.
- Certyfikat lub Deklarację Zgodności z Aprobataą Techniczną lub z PN
- Certyfikat na znak bezpieczeństwa,
- Certyfikat zgodności ze zharmonizowaną normą europejską wprowadzoną do zbioru norm polskich, Sposób transportu i składowania powinien być zgodny z warunkami i wymaganiami podanymi przez producenta.

Wykonawca obowiązany jest posiadać na budowie pełną dokumentację dotyczącą składowania na budowie materiałów przeznaczonych do wykonywania pokryć dachowych.

Rodzaje materiałów

Wszelkie materiały do wykonywania pokryć dachowych powinny odpowiadać wymaganiom zawartym w normach polskich lub aprobaty technicznych ITB (Instytut Techniki Budowlanej) dopuszczających dany materiał do powszechnego stosowania w budownictwie.

Należy zastosować dachówkę zakładkową w kolorze analogicznym jak obecna, ułożoną na sucho na łatach drewnianych 40x60 mm mocowanych do konstrukcji dachu.

Wykończenie kalenic – gąsiory układane na sucho mocowane wkrętami do łąty kalenicowej.

W celu zapewnienia szczelności pokrycia należy na konstrukcji dachu ułożyć membranę paro przepuszczalną – współczynnik S_d w zakresie 0,01-0,015m. Pasy membrany rozpina się równolegle do okapu, a zakłady połączeń powinny wynosić min. 10 cm. Folię należy dodatkowo mocować do konstrukcji dachu przy użyciu kontrłat o przekroju 25x50 mm.

Blacha tytanowo-cynkowa powinna odpowiadać normie PN-EN 988 . Grubości blachy 0,70 mm, arkusze o wym. 1000x2000 mm lub taśma o szerokości 0,2-1,0 m.

Wszystkie materiały do pokryć dachowych powinny być przechowywane i magazynowane zgodnie z instrukcją producenta oraz według odpowiednich norm wyrobu.

Przyjęcie materiałów i wyrobów na budowę powinno być potwierdzane wpisem do dziennika budowy.

3. SPRZĘT

Roboty można wykonać ręcznie lub przy użyciu innych specjalistycznych narzędzi.

Wykonawca jest zobowiązany do używania takich narzędzi, które nie spowodują niekorzystnego wpływu na jakość materiałów i wykonywanych robót oraz będą przyjazne dla środowiska.

4. TRANSPORT

Dachówka oraz blacha mogą być przewożone dowolnymi środkami transportu.

Materiały należy układać równomiernie na całej powierzchni ładunkowej, obok siebie i zabezpieczyć przed możliwością przesuwania się podczas transportu.

Przy za- i wyładunku oraz przewozie na środkach transportowych należy przestrzegać przepisów obowiązujących w transporcie drogowym.

Wykonawca jest zobowiązany do stosowania takich środków transportu, które nie wpłyną niekorzystnie na jakość robót i właściwości przewożonych materiałów.

Przy ruchu po drogach publicznych środki transportowe muszą spełniać wymagania przepisów ruchu drogowego.

5. WYKONANIE ROBÓT

5.1. Wymagania ogólne dla podkładów

Każdy podkład pod pokrycie powinien spełniać następujące wymagania ogólne:

- pochylenie płaszczyzny połączenia dachowych łąt powinno być zgodne z wymaganiami PN-B-02361:1999,
- równość powierzchni powinien być taki, aby prześwit pomiędzy powierzchnią deskowania a łątą kontrolną na długości 3 krokwi był nie większy niż 5 mm w kierunku prostopadłym do spadku i nie większy niż 10 mm w kierunku równoległym do spadku (pochylenia połączenia dachowej),
- w podkładzie z łąt powinny być osaczone uchwyty do zawieszenia rynny dachowej,

5.2. Obróbki blacharskie

Przy wykonywaniu obróbek blacharskich należy pamiętać o konieczności zachowania dylatacji. Dylatacje konstrukcyjne powinny być zabezpieczone w sposób umożliwiający przeniesienie ruchów poziomych i pionowych dachu w taki sposób, aby następował szybki odpływ wody z obszaru dylatacji. Robót nie można wykonywać na oblodzonych podłożach.

5.3. Urządzenia do odprowadzania wód opadowych

Przekroje poprzeczne rynien dachowych, rur spustowych i wpustów dachowych powinny być dostosowane do wielkości odwadnianych powierzchni dachu.

Rynny i rury spustowe z blachy powinny odpowiadać wymaganiom podanym w PN-EN 612:1999, uchwyty zaś do rynien i rur spustowych wymaganiom PN-EN 1462:2001, PN-B-94701:1999 i PN-B-94702:1999.

Rury spustowe z blachy tytanowo-cynkowej powinny być:

- a) wykonane z pojedynczych członów odpowiadających długości arkusza blachy i składane w elementy wielocłonowe
- b) łączone w złączach pionowych na rąbek pojedynczy leżący, a w złączach poziomych na zakład szerokości 40 mm; złącza powinny być lutowane na całej długości,
- c) mocowane do ścian uchwyty, rozstawionymi w odstępach nie większych niż 3 m w sposób trwały przez wbicie trzpienia w spoiny muru lub osadzenie w zaprawie cementowej w wykutych gniazdach.

6. KONTROLA JAKOŚCI ROBÓT

Kontrola jakości robót polega na sprawdzeniu zgodności ich wykonania z wymaganiami niniejszej specyfikacji.

Kontrola wykonania podkładów pod pokrycia powinna być przeprowadzona przez Inspektora nadzoru przez przystąpieniem do jego wykonania.

Kontrola wykonania pokryć polega na sprawdzeniu zgodności ich wykonania z powołanymi normami przedmiotowymi i wymaganiami specyfikacji. Kontrola ta przeprowadzana jest przez Inspektora nadzoru:

- a) w odniesieniu do prac zanikających (kontrola międzyoperacyjna) – podczas wykonania prac pokrywczych,
- b) w odniesieniu do właściwości całego pokrycia (kontrola końcowa) – po zakończeniu prac pokrywczych.

Uznaje się, że badania dały wynik pozytywny gdy wszystkie właściwości materiałów i pokrycia dachowego są zgodne z wymaganiami niniejszej specyfikacji technicznej lub aprobaty technicznej albo wymaganiami norm przedmiotowych.

7. OBMIAR ROBÓT

Jednostką obmiarowi robót jest:

- dla robót 45261210 – Wykonywanie pokryć dachowych – m² pokrytej powierzchni dachu. Z powierzchni dachu nie potrąca się urządzeń obcych, jak np. wywiewki itp., o ile powierzchnia ich nie przekracza 0,50 m²,
- dla robót 45261310 – Obróbki blacharskie oraz 45261320 – Rury i rynny spustowe – 1 m wykonanych rynien lub rur spustowych.

Ilość robót określa się na podstawie dokumentacji projektowej z uwzględnieniem zmian podanych w dokumentacji powykonawczej zaaprobowanych przez Inspektora nadzoru i sprawdzonych w naturze

8. ODBIÓR ROBÓT

Podstawę do odbioru wykonania robót stanowi stwierdzenie zgodności ich wykonania z dokumentacją projektową i zatwierdzonymi zmianami podanymi w dokumentacji powykonawczej

Badania końcowe pokrycia należy przeprowadzić po zakończeniu robót, po deszczu.

Podstawę do odbioru robót pokrywczych stanowią następujące dokumenty:

- a) dokumentacja projektowa i dokumentacja powykonawcza
- b) dziennik budowy z zapisem stwierdzającym odbiór częściowy podłoża oraz poszczególnych warstw lub fragmentów pokrycia
- c) zapisy dotyczące wykonania robót pokrywczych i rodzaju zastosowanych materiałów
- d) protokoły odbioru materiałów i wyrobów, które powinny zawierać:
 - zestawienie wyników badań międzyoperacyjnych i końcowych,
 - stwierdzenie zgodności lub niezgodności wykonania robót pokrywczych z dokumentacją,
 - spis dokumentacji przekazywanej inwestorowi. W skład tej dokumentacji powinien wchodzić program utrzymania pokrycia.

Odbiór końcowy polega na dokładnym sprawdzeniu stanu wykonanego pokrycia i obróbek blacharskich i połączenia ich z urządzeniami odwadniającymi, a także wykonania na pokryciu ewentualnych zabezpieczeń eksploatacyjnych.

Odbiór obróbek blacharskich, rynien i rur spustowych powinien obejmować:
Sprawdzenie prawidłowości połączeń poziomych i pionowych.
Sprawdzenie mocowania elementów do deskowania, ścian, kominów, wietrzników, włazów itp.
Sprawdzenie prawidłowości spadków rynien.
Sprawdzenie szczelności połączeń rur spustowych.

9. PRZEPISY ZWIĄZANE

PN-EN A 304 – 2002 Dachówki ceramiczne. Definicje i specyfikacja wyrobów.
PN-EN 988 Cynk i stopy cynku. Specyfikacja techniczna płaskich wyrobów dla budownictwa.
PN-B-02361:1999 Pochylenia połaci dachowych
PN-61/B-10245 Roboty blacharskie budowlane z blachy stalowej ocynkowanej i cynkowej. Wymagania i badania techniczne przy odbiorze.
PN-B-94701:1999 Uchwyty stalowe ocynkowane do rur spustowych okrągłych.
PN-EN 1462:2001 Uchwyty do rynien okapowych. Wymagania i badania.
PN-EN 612:1999 Rynny dachowe i rury spustowe z blachy. Definicje, podział i wymagania.
PN-B-94702:1999 Uchwyty stalowe ocynkowane do rynien półokrągłych.
Warunki techniczne wykonania i odbioru robót budowlanych – część C: zabezpieczenie i izolacje, zeszyt 1: Pokrycia dachowe, wydane przez ITB – Warszawa 2004 r.

ST-04 ROBOTY MALARSKIE CPV 45440000-3

1.1. Określenia podstawowe

Określenia podane w niniejszej Specyfikacji są zgodne z odpowiednimi normami oraz określeniami podanymi w ST „Wymagania ogólne” Kod CPV 45000000-7, pkt 1.4.

Dodatkowo w Specyfikacji używane są następujące terminy:

Podłoże malarskie – surowa, zagruntowana lub wygładzona (np. szpachlówką) powierzchnia (np. muru, tynku, betonu, drewna, płyt drewnopodobnych, itp.), na której będzie wykonywana powłoka malarska.

Powłoka malarska – stwardniała warstwa farby, lakieru lub emalii nałożona i rozprowadzona na podłożu, decydująca o właściwościach użytkowych i walorach estetycznych pomalowanej powierzchni.

Farba – płynna lub półpłynna zawiesina bądź mieszanina bardzo rozdrobnionych ciał stałych (np. pigmentu – barwnika i różnych wypełniaczy) w roztworze spoiwa.

Pigment – naturalna lub sztuczna substancja barwna bądź barwiąca, która nadaje kolor farbom lub emaliom.

Farba dyspersyjna – zawiesina pigmentów i wypełniaczy w dyspersji wodnej polimeru z dodatkiem środków pomocniczych.

Farba na rozpuszczalnikowych spoiwach żywicznych – zawiesina pigmentów i obciążników w spoiwie żywicznym, rozcieńczanym rozpuszczalnikami organicznymi (np. benzyną lakową, terpentyną itp.).

Farba i emalie na spoiwach żywicznych rozcieńczalne wodą – zawiesina pigmentów i obciążników w spoiwie żywicznym, rozcieńczalne wodą.

Farba na spoiwach mineralnych – mieszanina spoiwa mineralnego (np. wapna, cementu, szkła wodnego itp.), pigmentów, wypełniaczy oraz środków pomocniczych i modyfikujących, przygotowana w postaci suchej, przeznaczonej do zarobienia wodą lub w postaci ciekłej, gotowej do stosowania mieszanki.

Farba na spoiwach mineralno-organicznych – mieszanina spoiw mineralnych i organicznych (np. dyspersji wodnej żywic, kleju kazeinowego, kleju kostnego itp.), pigmentów, wypełniaczy oraz środków pomocniczych; produkowana w postaci suchych mieszanek lub past do zarobienia wodą.

2. MATERIAŁY

Materiały stosowane do wykonania robót malarskich powinny mieć:

- oznakowanie znakiem CE co oznacza, że dokonano oceny ich zgodności ze zharmonizowaną normą europejską wprowadzoną do zbioru Polskich Norm, z europejską aprobatą techniczną lub krajową specyfikacją techniczną państwa członkowskiego Unii Europejskiej lub Europejskiego Obszaru Gospodarczego, uznaną przez Komisję Europejską za zgodną z wymaganiami podstawowymi, albo
- deklarację zgodności z uznanymi regułami sztuki budowlanej wydaną przez producenta, jeżeli dotyczy ona wyrobu umieszczonego w wykazie wyrobów mających niewielkie znaczenie dla zdrowia i bezpieczeństwa określonym przez Komisję Europejską, albo
- oznakowanie znakiem budowlanym, co oznacza że są to wyroby nie podlegające obowiązkowemu oznakowaniu CE, dla których dokonano oceny zgodności z Polską Normą lub aprobatą techniczną, bądź uznano za „regionalny wyrób budowlany”,
- termin przydatności do użycia podany na opakowaniu.

Do malowania elewacji obiektu należy zastosować farbę silikatową nakładaną ręcznie

Materiały pomocnicze do wykonywania robót malarskich to:

- rozcieńczalniki, w tym: woda, terpentyna, benzyna do lakierów i emalii, spirytus denaturowany, inne rozcieńczalniki przygotowane fabrycznie,
- środki do odtłuszczenia, mycia i usuwania zanieczyszczeń podłoża,
- środki do likwidacji zacieków i wykwitów,
- kity i masy szpachlowe do naprawy podłoża.

Wszystkie ww. materiały muszą mieć własności techniczne określone przez producenta lub odpowiadające wymaganiom odpowiednich aprobat technicznych bądź PN.

3. SPRZĘT I NARZĘDZIA

Do wykonywania robót malarskich należy stosować:

- szczotki o sztywnym włosiu lub druciane do czyszczenia podłoża,
- szpachle i pace metalowe lub z tworzyw sztucznych,
- pędzle i wałki,
- mieszadła napędzane wiertarką elektryczną oraz pojemniki do przygotowania kompozycji składników farb,
- drabiny i rusztowania.

4. TRANSPORT

Transport materiałów do robót malarskich w opakowaniach nie wymaga specjalnych urządzeń i środków transportu. W czasie transportu należy zabezpieczyć przewożone materiały w sposób wykluczający uszkodzenie opakowań. W przypadku dużych ilości materiałów zalecane jest przewożenie ich na paletach i użycie do załadunku oraz rozładunku urządzeń mechanicznych. Do transportu farb i innych materiałów w postaci suchych mieszanek, w opakowaniach papierowych zaleca się używać samochodów zamkniętych. Do przewozu farb w innych opakowaniach można wykorzystywać samochody pokryte plandekami lub zamknięte. Materiały do robót malarskich należy składować na budowie w pomieszczeniach zamkniętych, zabezpieczonych przed opadami i minusowymi temperaturami.

Wyroby lakierowe należy pakować, składować i transportować zgodnie z wymaganiami normy PN-89/C-81400 „Wyroby lakierowe. Pakowanie, przechowywanie i transport”.

5. WYKONANIE ROBÓT

Do wykonywania robót malarskich można przystąpić po całkowitym zakończeniu poprzedzających robót budowlanych oraz po przygotowaniu i kontroli podłoża pod malowanie i kontroli materiałów.

Wewnątrz budynku pierwsze malowanie ścian i sufitów można wykonywać po:

- całkowitym ukończeniu robót instalacyjnych, tj. wodociągowych, kanalizacyjnych, centralnego ogrzewania, gazowych, elektrycznych, z wyjątkiem założenia urządzeń sanitarnych ceramicznych i metalowych lub z tworzyw sztucznych (biały montaż) oraz armatury oświetleniowej (gniazdka, wyłączniki itp.),
- wykonaniu podłoża pod wykładziny podłogowe,
- ułożeniu podłóg drewnianych, tzw. białych,
- całkowitym dopasowaniu i wyregulowaniu stolarki, lecz przed oszkleniem okien itp., jeśli stolarka nie została wykończona fabrycznie.

Drugie malowanie można wykonywać po:

- wykonaniu tzw. białego montażu,
- ułożeniu posadzek (z wyjątkiem wykładzin dywanowych i wykładzin z tworzyw sztucznych) z przybiciem listew przyściennych i cokołów,
- oszkleniu okien, jeśli nie było to wykonane fabrycznie.

Tablica 1. Największa dopuszczalna wilgotność podłoża mineralnych przeznaczonych do malowania

Lp.	Rodzaj farby	Największa wilgotność podłoża, w % masy
1	Farby dyspersyjne, na spoiwach żywicznych rozcieńczalnych wodą	4
2	Farby na spoiwach żywicznych rozpuszczalnikowych	3
3	Farby na spoiwach mineralnych bez lub z dodatkami modyfikującymi w postaci suchych mieszanek rozcieńczalnych wodą lub w postaci ciekłej	6
4	Farby na spoiwach mineralno-organicznych	4

Tynki zwykłe

- 1) Nowe niemalowane tynki powinny odpowiadać wymaganiom normy PN-70/B-10100. Wszelkie uszkodzenia tynków powinny być usunięte przez wypełnienie odpowiednią zaprawą i zatarte do równej powierzchni. Powierzchnia tynków powinna być pozbawiona zanieczyszczeń (np. kurzu, rdzy, tłuszczu, wykwitów solnych).
- 2) Tynki malowane uprzednio farbami powinny być oczyszczone ze starej farby i wszelkich wykwitów oraz odkurzone i umyte wodą. Po umyciu powierzchnia tynków nie powinna wykazywać śladów starej farby ani pyłu po starej powłoce malarskiej. Uszkodzenia tynków należy naprawić odpowiednią zaprawą.
- 3) Wilgotność powierzchni tynków (malowanych jak i niemalowanych) nie powinna przekraczać wartości podanych w tablicy 1.
- 4) Wystające lub widoczne nieusuwalne elementy metalowe powinny być zabezpieczone antykorozyjnie.

Tynki pocienione powinny spełniać takie same wymagania jak tynki zwykłe.

Podłoża z drewna, materiałów drewnopochodnych powinny być niezmuśnięte o wilgotności nie większej niż 12%, bez zepsutych lub wypadających sęków i zacieków żywicznych. Powierzchnia powinna być odkurzona i oczyszczona z plam tłuszczu, żywicy, starej farby i innych zanieczyszczeń.

Ewentualne uszkodzenia powinny być naprawione szpachlówką, na którą wydano aprobatę techniczną.

Roboty malarskie powinny być prowadzone:

- przy pogodzie bezwietrznej i bez opadów atmosferycznych (w przypadku robót malarskich zewnętrznych),
- w temperaturze nie niższej niż +5°C, z dodatkowym zastrzeżeniem, że w ciągu doby nie nastąpi spadek temperatury poniżej 0°C,
- w temperaturze nie wyższej niż 25°C, z dodatkowym zastrzeżeniem, by temperatura podłoża nie przewyższyła 20°C (np. w miejscach bardzo nasłonecznionych).

W przypadku wystąpienia opadów w trakcie prowadzenia robót malarskich powierzchnie świeżo pomalowane (nie wyschnięte) należy osłonić.

Roboty malarskie można rozpocząć, jeżeli wilgotność podłoża przewidzianych pod malowanie nie przekracza odpowiednich wartości podanych w pkt. 5.3.

Prace malarskie na elementach metalowych można prowadzić przy wilgotności względnej powietrza nie większej niż 80%.

Roboty malarskie farbami, emaliami lub lakierami rozpuszczalnikowymi należy prowadzić z daleka od otwartych źródeł ognia, narzędzi oraz silników powodujących iskrzenie i mogących być źródłem pożaru.

Elementy, które w czasie robót malarskich mogą ulec uszkodzeniu lub zanieczyszczeniu, należy zabezpieczyć i osłonić przed zabrudzeniem farbami.

Wykonanie robót malarskich zewnętrznych

Prace malarskie należy prowadzić zgodnie z instrukcją producenta farby, która powinna zawierać:

- informacje o ewentualnym środku gruntującym i o przypadkach, kiedy należy go stosować,
- sposób przygotowania farby do malowania,
- sposób nakładania farby, w tym informacje o narzędziach (np. pędzle, wałki, agregaty malarskie),
- krotność nakładania farby oraz jej zużycie na 1 m²,
- czas między nakładaniem kolejnych warstw,
- zalecenia odnośnie mycia narzędzi,
- zalecenia w zakresie bhp.

Powłoki z farb mineralnych powinny:

- a) równomiernie pokrywać podłoża, bez prześwitów, plam i odprysków,
- b) nie ścierać się i nie obsypywać przy potarciu miękką tkaniną bawełnianą,
- c) nie mieć śladów pędzla,
- d) w zakresie barwy i połysku być zgodne z wzorcem producenta oraz dokumentacją projektową,
- e) być odporne na zmywanie wodą (za wyjątkiem farb wapiennych i cementowych bez dodatków modyfikujących),
- f) nie mieć przykrego zapachu.

Dopuszcza się w tego rodzaju powłokach:

- a) na powłokach wykonanych na elewacjach niejednorodności odcień barwy powłoki w miejscach napraw tynku po hakach rusztowań, o powierzchni każdego z nich nie przekraczającej 20 cm²,
- b) chropowatość powłoki odpowiadając rodzajowi faktury pokrywanego podłoża,
- c) odchylenia do 2 mm na 1 m oraz do 3 mm na całej długości na liniach styku odmiennych barw,
- d) ślady pędzla na powłokach jednowarstwowych.

6. KONTROLA JAKOŚCI ROBÓT

Przed przystąpieniem do robót malarskich należy przeprowadzić badanie podłoża oraz materiałów, które będą wykorzystywane do wykonywania robót.

Badania podłoża pod malowanie

Badanie podłoża pod malowanie, w zależności od jego rodzaju, należy wykonywać w następujących terminach:

- dla podłoża betonowego nie wcześniej niż po 4 tygodniach od daty jego wykonania,
- dla pozostałych podłoża, po otrzymaniu protokołu z ich przyjęcia.

Badanie podłoża powinno być przeprowadzane po zamocowaniu i wbudowaniu wszystkich elementów przeznaczonych do malowania.

Kontrolą powinny być objęte w przypadku:

- tynków zwykłych i pocienionych – zgodność z projektem, równość i wygląd powierzchni z uwzględnieniem wymagań normy PN-70/B-10100, czystość powierzchni, wykonanie napraw i uzupełnień, zabezpieczenie elementów metalowych, wilgotność tynku,
- podłoża z drewna – wilgotność, stan podłoża, wygląd i czystość powierzchni, wykonane naprawy i uzupełnienia,

- płyt gipsowo-kartonowych i włóknisto-mineralnych – wilgotność, wygląd i czystość powierzchni, wykonanie napraw i uzupełnień, wykończenie styków oraz zabezpieczenie wkrętów,
- elementów metalowych – czystość powierzchni.

Dokładność wykonania murów należy badać metodami opisanymi w normie PN-68/B-10020.

Równość powierzchni tynków należy sprawdzać metodami podanymi w normie PN-70/B-10100.

Wygląd powierzchni podłoży należy oceniać wizualnie, z odległości około 1 m, w rozproszonym świetle dziennym lub sztucznym.

Zapylenie powierzchni (z wyjątkiem powierzchni metalowych) należy oceniać przez przetarcie powierzchni suchą, czystą ręką. W przypadku powierzchni metalowych do przetarcia należy używać czystej szmatki.

Wilgotność podłoży należy oceniać przy użyciu odpowiednich przyrządów. W przypadku wątpliwości należy pobrać próbkę podłoża i określić wilgotność metodą suszarkowo-wagową.

Wyniki badań powinny być porównane z wymaganiami podanymi w pkt. 5.3., odnotowane w formie protokołu kontroli, wpisane do dziennika budowy i akceptowane przez inspektora nadzoru.

Badania materiałów

Bezpośrednio przed użyciem należy sprawdzić:

- czy dostawca dostarczył dokumenty świadczące o dopuszczeniu do obrotu i powszechnego lub jednostkowego zastosowania wyrobów używanych w robotach malarskich,
- terminy przydatności do użycia podane na opakowaniach,
- wygląd zewnętrzny farby w każdym opakowaniu.

Ocenę wyglądu zewnętrznego należy przeprowadzać wizualnie. Farba powinna stanowić jednorodną w kolorze i konsystencji mieszaninę.

Niedopuszczalne jest stosowanie farb, w których widać:

a) w przypadku farb ciekłych:

- skoagulowane spoiwo,
- nieroztarte pigmenty,
- grudki wypełniaczy (z wyjątkiem niektórych farb strukturalnych),
- kożuch,
- ślady pleśni,
- trwałe, nie dające się wymieszać osady,
- nadmierne, utrzymujące się spienienie,
- obce wtrącenia,
- zapach gnilny,

b) w przypadku farb w postaci suchych mieszanek:

- ślady pleśni,
- zbrylenie,
- obce wtrącenia,
- zapach gnilny.

Badania w czasie robót polegają na sprawdzaniu zgodności wykonywanych robót malarskich z dokumentacją projektową, ST i instrukcjami producentów farb. Badania te w szczególności powinny dotyczyć sprawdzenia technologii wykonywanych robót w zakresie gruntowania podłoży i nakładania powłok malarskich.

Badania w czasie odbioru robót przeprowadza się celem oceny czy spełnione zostały wszystkie wymagania dotyczące wykonanych robót malarskich, w szczególności w zakresie:

- zgodności z dokumentacją projektową, ST i wprowadzonymi zmianami, które naniesiono w dokumentacji powykonawczej,
- jakości zastosowanych materiałów i wyrobów,
- prawidłowości przygotowania podłoży,
- jakości powłok malarskich.

Przy badaniach w czasie odbioru robót pomocne mogą być wyniki badań dokonanych przed przystąpieniem do robót i w trakcie ich wykonywania.

Badania powłok przy ich odbiorze należy przeprowadzać nie wcześniej niż po 14 dniach od zakończenia ich wykonywania.

Badania techniczne należy przeprowadzać w temperaturze powietrza co najmniej +5°C i przy wilgotności względnej powietrza nie przekraczającej 65%.

Ocena jakości powłok malarskich obejmuje:

- sprawdzenie wyglądu zewnętrznego,
- sprawdzenie zgodności barwy i połysku,

- sprawdzenie odporności na wycieranie,
- sprawdzenie przyczepności powłoki,
- sprawdzenie odporności na zmywanie.

Metoda przeprowadzania badań powłok malarskich w czasie odbioru robót:

- sprawdzenie wyglądu zewnętrznego – wizualnie, okiem nieuzbrojonym w świetle rozproszonym z odległości około 0,5 m,
- sprawdzenie zgodności barwy i połysku – przez porównanie w świetle rozproszonym barwy i połysku wyschniętej powłoki z wzorcem producenta,
- sprawdzenie odporności powłoki na wycieranie – przez lekkie, kilkukrotne pocieranie jej powierzchni wełnianą lub bawełnianą szmatką w kolorze kontrastowym do powłoki. Powłokę należy uznać za odporną na wycieranie, jeżeli na szmatce nie wystąpiły ślady farby,
- sprawdzenie przyczepności powłoki:
 - na podłożach mineralnych i mineralno-włóknistych – przez wykonanie skalpelem siatki nacięć prostokątnych o boku oczka 5 mm, po 10 oczek w każdą stronę a następnie przetarciu pędzlem naciętej powłoki; przyczepność powłoki należy uznać za dobrą, jeżeli żaden z kwadracików nie wypadnie,
 - na podłożach drewnianych i metalowych – metodą opisaną w normie PN-EN ISO 2409:1999,
- sprawdzenie odporności na zmywanie – przez pięciokrotne silne potarcie powłoki mokrą namydloną szczotką z twardej szczeciny, a następnie dokładne splukanie jej wodą za pomocą miękkiego pędzla; powłokę należy uznać za odporną na zmywanie, jeżeli piana mydlana na szczotce nie ulegnie zabarwieniu oraz jeżeli po wyschnięciu cała badana powłoka będzie miała jednakową barwę i nie powstaną prześwity podłoża.

Wyniki badań powinny być porównane z wymaganiami podanymi w pkt. 5.5 i opisane w dzienniku budowy i protokole podpisanym przez przedstawicieli inwestora (zamawiającego) oraz wykonawcy.

8. PRZEPISY ZWIĄZANE

Normy

PN-68/B-10020	Roboty murowe z cegły. Wymagania i badania przy odbiorze.
PN-70/B-10100	Roboty tynkowe. Tynki zwykłe. Wymagania i badania przy odbiorze.
PN-91/B-10102	Farby do elewacji budynków. Wymagania i badania.
PN-89/B-81400	Wyroby lakierowe. Pakowanie, przechowywanie i transport.
PN-EN ISO 2409:1999	Farby i lakiery. Metoda siatki naciąć.
PN-EN 13300:2002	Farby i lakiery. Wodne wyroby lakierowe i systemy powłokowe na wewnętrzne ściany i sufity. Klasyfikacja.
PN-C-81607:1998	Emalie olejno-żywiczne, ftalowe, ftalowe modyfikowane i ftalowe kopolimeryzowane styrenowe.
PN-C-81800:1998	Lakiery olejno-żywiczne, ftalowe modyfikowane i ftalowe kopolimeryzowane styrenowe.
PN-C-81801:1997	Lakiery nitrocelulozowe.
PN-C-81802:2002	Lakiery wodorocieńczone stosowane wewnątrz.
PN-C-81901:2002	Farby olejne i alkidowe.
PN-C-81913:1998	Farby dyspersyjne do malowania elewacji budynków.
PN-C-81914:2002	Farby dyspersyjne stosowane wewnątrz.
PN-EN 1008:2004	Woda zarobowa do betonu. Specyfikacja pobierania próbek, badanie i ocena przydatności wody zarobowej do betonu, w tym wody odzyskanej z procesów produkcji betonu.

Inne dokumenty i instrukcje

- Warunki techniczne wykonania i odbioru robót budowlano-montażowych (tom I, część 4) Arkady, Warszawa 1990 r.
- Warunki techniczne wykonania i odbioru robót budowlanych ITB część B: Roboty wykończeniowe. Zeszyt 4: Powłoki malarskie zewnętrzne i wewnętrzne. Warszawa 2003 r.
- Specyfikacja techniczna wykonania i odbioru robót budowlanych. Wymagania ogólne. Kod CPV 45000000-7. Wydanie II, OWEOB Promocja – 2005 r.

ST-05 POKRYWANIE PODŁÓG I ŚCIAN PŁYTKAMI KOD CPV 45430000

1. WSTĘP

1.1. Określenia podstawowe

Określenia podstawowe w niniejszej ST są zgodne z obowiązującymi normami oraz określeniami podanymi w ST Kod CPV 45000000-7 „Wymagania ogólne” pkt 1.4.

1.2. Ogólne wymagania dotyczące robót

Wykonawca robót jest odpowiedzialny za jakość ich wykonania oraz za ich zgodność z dokumentacją projektową, ST i poleceniami Inspektora nadzoru. Ogólne wymagania dotyczące robót podano w ST Kod CPV 45000000-7 „Wymagania ogólne” pkt. 1.5.

2. MATERIAŁY

2.1. Ogólne wymagania dotyczące materiałów, ich pozyskiwania i składowania podano w ST Kod CPV 45000000-7 „Wymagania ogólne” pkt 2

Ponadto materiały stosowane do wykonywania robót wykładzinowych i okładzinowych z płytek ceramicznych powinny mieć:

- Aprobata Techniczna lub być produkowane zgodnie z obowiązującymi normami,
 - Certyfikat lub Deklarację Zgodności z Aprobata Techniczną lub z PN,
 - Certyfikat na znak bezpieczeństwa,
 - Certyfikat zgodności ze zharmonizowaną normą europejską wprowadzoną do zbioru norm polskich,
 - na opakowaniach powinien znajdować się termin przydatności do stosowania.
- Sposób transportu i składowania powinien być zgodny z warunkami i wymaganiami podanymi przez producenta.

Wykonawca obowiązany jest posiadać na budowie pełną dokumentację dotyczącą składowanych na budowie materiałów przeznaczonych do wykonania robót wykładzinowych i okładzinowych.

2.2. Rodzaje materiałów

2.2.1. Wszelkie materiały do wykonania wykładzin i okładzin powinny odpowiadać wymaganiom zawartym w normach polskich lub aprobaty technicznych ITB dopuszczających dany materiał do powszechnego stosowania w budownictwie.

2.2.2. Płyty i płytki ceramiczne

Płytki powinny odpowiadać następującym normom:

- PN-EN 176:1996 – Płytki i płyty ceramiczne prasowane na sucho o małej nasiąkliwości wodnej $E \leq 3\%$. Grupa B I.
- PN-EN 177:1997 – Płytki i płyty ceramiczne prasowane na sucho o nasiąkliwości wodnej $3\% < E \leq 6\%$. Grupa B IIa.
- PN-EN 178:1998 – Płytki i płyty ceramiczne prasowane na sucho o nasiąkliwości wodnej $6\% < E \leq 10\%$. Grupa B IIb.
- PN-EN 159:1996 – Płytki i płyty ceramiczne prasowane na sucho o nasiąkliwości wodnej $E > 10\%$. Grupa B III.

2.2.3. Kompozycje klejące i zaprawy do spoinowania

Kompozycje klejące do mocowania płytek ceramicznych muszą spełniać wymagania PN-EN 12004:2002 lub odpowiednich aprobat technicznych.

Zaprawy do spoinowania muszą spełniać wymagania odpowiednich aprobat technicznych lub norm.

2.2.4. Materiały pomocnicze

Materiały pomocnicze do wykonywania wykładzin i okładzin to:

- listwy dylatacyjne i wykończeniowe,
- środki ochrony płytek i spoin,
- środki do usuwania zanieczyszczeń,
- środki do konserwacji wykładzin i okładzin.

Wszystkie ww. materiały muszą mieć własności techniczne określone przez producenta lub odpowiednie aprobaty techniczne.

3. SPRZĘT I NARZĘDZIA

3.1. Sprzęt i narzędzia do wykonywania wykładzin i okładzin

Do wykonywania robót wykładzinowych i okładzinowych należy stosować:

- szczotki włosiane lub druciane do czyszczenia podłoża,
- szpachle i pace metalowe lub z tworzyw sztucznych,
- narzędzia lub urządzenia mechaniczne do cięcia płytek,
- pace ząbkowane stalowe lub z tworzyw sztucznych o wysokości ząbków 6-12 mm do rozprowadzania kompozycji klejących,

- łaty do sprawdzania równości powierzchni,
- poziomnice,
- mieszadła koszyczkowe napędzane wiertarką elektryczną oraz pojemniki do przygotowania kompozycji klejących,
- pacy gumowe lub z tworzyw sztucznych do spoinowania,
- gąbki do mycia i czyszczenia,
- wkładki (krzyżyki) dystansowe.

4. TRANSPORT

Transport materiałów do wykonania wykładzin i okładzin nie wymaga specjalnych środków i urządzeń. Zaleca się używać do transportu samochodów pokrytych plandekami lub zamkniętych. W czasie transportu należy zabezpieczyć przewożone materiały w sposób wykluczający ich uszkodzenie. W przypadku dużych ilości materiałów zalecane jest przewożenie ich na paletach i użycie do załadunku i rozładunku urządzeń mechanicznych.

Składowanie materiałów podłogowych na budowie musi być w pomieszczeniach zamkniętych, zabezpieczonych przed opadami i minusowymi temperaturami.

5. WYKONANIE ROBÓT

- 1) Przed przystąpieniem do wykonywania wykładzin powinny być zakończone:
 - wszystkie roboty stanu surowego łącznie z wykonaniem podłoża, warstw konstrukcyjnych i izolacji podłóg,
 - roboty instalacji sanitarnych, centralnego ogrzewania, elektrycznych i innych np. technologicznych (szczególnie dotyczy to instalacji podpodłogowych),
 - wszystkie bruzdy, kanały i przebiecia naprawiane i wykończone tynkiem lub masami naprawczymi.
- 2) Przystąpienie do robót wykładzinowych powinno nastąpić po okresie osiadania i skurczu elementów konstrukcji budynku tj. po upływie 4 miesięcy po zakończeniu budowy stanu surowego.
- 3) Roboty wykładzinowe i okładzinowe należy wykonywać w temperaturach nie niższych niż +5°C i temperatura ta powinna utrzymywać się w ciągu całej doby.
- 4) Wykonane wykładziny i okładziny należy w ciągu pierwszych dwóch dni chronić przed nasłonecznieniem i przewiewem.

Podłożem pod okładziny ceramiczne mocowane na kompozycjach klejowych mogą być:

- podłoża betonowe
- otynkowane mury z elementów drobno wymiarowych
- płyty gipsowo kartonowe.

Przed przystąpieniem do robót okładzinowych należy sprawdzić prawidłowość przygotowania podłoża.

Podłoża betonowe powinny być czyste, odpylone, pozbawione resztek środków antyadhezyjnych i starych powłok, bez raków, pęknięć i ubytków.

Połączenia i spoiny między elementami prefabrykowanymi powinny być płaskie i równe. W przypadku wystąpienia nierówności należy je zeszlifować, a ubytki i uskoki wyrównać zaprawą cementową lub specjalnymi masami naprawczymi.

W przypadku ścian z elementów drobno wymiarowych tynk powinien być dwuwarstwowy (obrzutka i narzut) zatarty na ostro, wykonany z zaprawy cementowej lub cementowo-wapiennej marki M4-M7. W przypadku okładzin wewnętrznych ściana z elementów drobnowymiarowych może być otynkowana tynkiem gipsowym zatartym na ostro marki M4-M7.

W przypadku podłóg nasiąkliwych zaleca się zagruntowanie preparatem gruntującym (zgodnie z instrukcją producenta).

W zakresie wykonania powierzchni i krawędzi podłoże powinno spełniać następujące wymagania:

- powierzchnia czysta, niepyląca, bez ubytków i tłustych plam, oczyszczona ze starych powłok malarskich,
- odchylenie powierzchni tynku od płaszczyzny oraz odchylenie krawędzi od linii prostej, mierzone łata kontrolną o długości 2 m, nie może przekraczać 3 mm przy liczbie odchyłek nie większej niż 3 na długości łaty,
- odchylenie powierzchni od kierunku pionowego nie może być większe niż 4 mm na wysokości kondygnacji,
- odchylenie powierzchni od kierunku poziomego nie może być większe niż 2 mm na 1 m.

Nie dopuszcza się wykonywania okładzin ceramicznych mocowanych na kompozycjach klejących na podłożach pokrytych starymi powłokami malarskimi, tynkiem z zaprawy cementowej, cementowo-wapiennej, wapiennej i gipsowej marki niższej niż M4.

Przed przystąpieniem do zasadniczych robót okładzinowych należy przygotować wszystkie niezbędne materiały, narzędzia i sprzęt, posegregować płytki według, wymiarów, gatunku i odcieni oraz rozplanować sposób układania płytek. Położenie płytek należy rozplanować uwzględniając ich wielkość i przyjętą szerokość spoin. Na jednej ścianie płytki powinny być rozmieszczone symetrycznie a skrajne powinny mieć jednakową szerokość, większą niż połowa płytki. Szczególnie starannego rozplanowania wymaga okładzina zawierająca określone w dokumentacji wzory lub składa się z różnego rodzaju i wielkości płytek.

Przed układaniem płytek na ścianie należy zamocować prostą, gładką łątę drewnianą lub aluminiową. Do usytuowania łąty należy użyć poziomnicy. Łatę mocuje się na wysokości cokołu lub drugiego rzędu płytek.

Następnie przygotowuje się (zgodnie z instrukcją producenta) kompozycję klejącą. Wybór kompozycji zależy od rodzaju płytek i podłoża oraz wymagań stawianych okładzinie.

Kompozycję klejącą nakłada się na podłoże gładką krawędzią pacy a następnie „przeczesuje” się powierzchnię zębatą krawędzią ustawioną pod kątem około 50°. Kompozycja klejąca powinna być rozłożona równomiernie i pokrywać całą powierzchnię podłoża. Wielość zębów pacy zależy od wielkości płytek. Prawidłowo dobrana wielkość zębów i konsystencja kompozycji sprawiają, że kompozycja nie wypływa z pod płytek i pokrywa minimum 65% powierzchni płytki.

Zalecane wielkości zębów pacy w zależności od wymiarów płytek podano w pkt. 5.3.2.

Powierzchnia z nałożoną warstwą kompozycji klejącej powinna wynosić około 1 m² lub pozwolić na wykonanie okładziny w ciągu około 10-15 minut.

Grubość warstwy kompozycji klejącej w zależności od rodzaju i równości podłoża oraz rodzaju i wielkości płytek wynosi około 4-6 mm.

Układanie płytek rozpoczyna się od dołu w dowolnym narożniku, jeżeli wynika z rozplanowania, że powinna znaleźć się tam cała płytka. Jeśli pierwsza płytka ma być docinana, układanie należy zacząć od przyklejenia drugiej całej płytki w odpowiednim dla niej miejscu.

Układanie płytek polega na ułożeniu płytki na ścianie, dociśnięciu i „mikroruchami” ustawieniu na właściwym miejscu przy zachowaniu wymaganej wielkości spoiny. Dzięki dużej przyczepności świeżej zaprawy klejowej po dociśnięciu płytki uzyskuje się efekt „przyssania”. Płytki o dużych wymiarach zaleca się dobijać młotkiem gumowym.

Pierwszy rząd płytek, tzw. cokołowy, układa się zazwyczaj po ułożeniu wykładziny podłogowej. Płytki tego pasa zazwyczaj trzeba przycinać na odpowiednią wysokość.

Dla uzyskania jednakowej wielkości spoin stosuje się wkładki (krzyżyki) dystansowe.

Zalecane szerokości spoin w zależności od wymiarów płytek podano w pkt. 5.3.2.

Przed całkowitym stwardnieniem kleju ze spoin należy usunąć jego nadmiar, można też usunąć wkładki dystansowe.

W trakcie układania płytek należy także mocować listwy wykończeniowe oraz inne elementy jak np. drzwiczki rewizyjne szachtów instalacyjnych.

Drobne płytki (tzw. mozaikowe) są powierzchnią licową naklejane na papier przez co możliwe jest klejenie nie pojedynczej płytki lecz większej ilości. W trakcie klejenia płytki te dociska się do ściany deszczułką do uzyskania wymaganej powierzchni lica. W przypadku układania powierzchni krzywych (np. słupów) należy używać odpowiednich szablonów dociskowych. Po związaniu kompozycji klejącej papier usuwa się po uprzednim namoczeniu wodą.

Do spoinowania można przystąpić nie wcześniej niż po 24 godzinach od ułożenia płytek. Dokładny czas powinien być określony przez producenta w instrukcji stosowania zaprawy klejowej.

W przypadku gdy krawędzie płytek są nasiąkliwe przed spoinowaniem należy zwilżyć je wodą mokrym pędzlem.

Spoinowanie wykonuje się rozprowadzając zaprawę do spoinowania (zaprawę fugową) po powierzchni okładziny pocą gumową. Zaprawę należy dokładnie wcisnąć w przestrzenie między płytkami ruchami prostopadle i ukośnie do krawędzi płytek. Nadmiar zaprawy zbiera się z powierzchni płytek wilgotną gąbką. Świeżą zaprawę można dodatkowo wygładzić zaokrąglonym narzędziem i uzyskać wklęsły kształt spoiny. Płaskie spoiny otrzymuje się poprzez przetarcie zaprawy pacą z naklejoną gładką gąbką.

Jeżeli w pomieszczeniach występuje wysoka temperatura i niska wilgotność powietrza należy zapobiec zbyt szybkiemu wysychaniu spoin poprzez lekkie zwilżenie ich wilgotną gąbką.

Przed przystąpieniem do spoinowania zaleca się sprawdzić czy pigment spoiny nie brudzi trwale powierzchni płytek. Szczególnie dotyczy to płytek nieszkliwionych i innych o powierzchni porowatej. Dla podniesienia jakości okładziny i zwiększenia odporności na czynniki zewnętrzne po stwardnieniu spoiny mogą być powleczone specjalnymi preparatami impregnującymi. Dobór preparatów powinien być uzależniony od rodzaju pomieszczeń w których znajdują się okładziny i stawianym im wymaganiom. Impregnowane mogą być także płytki.

5. KONTROLA JAKOŚCI ROBÓT

6.1. Ogólne zasady kontroli jakości robót podano w ST Kod CPV 45000000-7 „Wymagania ogólne” pkt 6.

6.2. Badania przed przystąpieniem do robót

Przed przystąpieniem do robót związanych z wykonaniem wykładzin i okładzin badaniom powinny podlegać materiały, które będą wykorzystane do wykonania robót oraz podłoża.

Wszystkie materiały – płytki, kompozycje klejące, jak również materiały pomocnicze muszą spełniać wymagania odpowiednich norm lub aprobat technicznych oraz odpowiadać parametrom określonym w dokumentacji projektowej.

Każda partia materiałów dostarczona na budowę musi posiadać certyfikat lub deklarację zgodności stwierdzająca zgodność własności technicznych z określonymi w normach i aprobatkach.

Badanie podkładu powinno być wykonane bezpośrednio przed przystąpieniem do wykonywania robót wykładzinowych i okładzinowych. Zakres czynności kontrolnych powinien obejmować:

- sprawdzenie wizualne wyglądu powierzchni podkładu pod względem wymaganej szorstkości, występowania ubytków i porowatości, czystości i zawilgocenia,
- sprawdzenie równości podkładu, które przeprowadza się przykładając w dowolnych miejscach i kierunkach 2-metrową łatę,
- sprawdzenie spadków podkładu pod wykładziny (posadzki) za pomocą 2-metrowej łaty i poziomnicy; pomiary równości i spadków należy wykonać z dokładnością do 1mm
- sprawdzenie prawidłowości wykonania w podkładzie szczelin dylatacyjnych i przeciwskurczowych dokonując pomiarów szerokości i prostoliniowości
- sprawdzenie wytrzymałości podkładu metodami nieniszczącymi.

Wyniki badań powinny być porównane z wymaganiami podanymi w pkt. 5.3.1. i 5.4.1., wpisywane do dziennika budowy i akceptowane przez inspektora nadzoru.

6.3. Badania w czasie robót

Badania w czasie robót polegają na sprawdzeniu zgodności wykonywania wykładzin i okładzin z dokumentacją projektową i ST w zakresie pewnego fragmentu prac. Prawidłowość ich wykonania wywiera wpływ na prawidłowość dalszych prac. Badania te szczególnie powinny dotyczyć sprawdzenie technologii wykonywanych robót, rodzaju i grubości kompozycji klejącej oraz innych robót „zanikających”.

6.4. Badania w czasie odbioru robót

Badania w czasie odbioru robót przeprowadza się celem oceny spełnienia wszystkich wymagań dotyczących wykonanych wykładzin i okładzin a w szczególności:

- zgodności z dokumentacją projektową i wprowadzonymi zmianami, które naniesiono w dokumentacji powykonawczej,
- jakości zastosowanych materiałów i wyrobów,
- prawidłowości przygotowania podłoża,
- jakości (wyglądu) powierzchni wykładzin i okładzin,
- prawidłowości wykonania krawędzi, naroży, styków z innymi materiałami i dylatacji.

Przy badaniach w czasie odbioru robót pomocne mogą być wyniki badań dokonanych przed przystąpieniem robót i w trakcie ich wykonywania.

Zakres czynności kontrolnych dotyczący wykładzin podłóg i okładzin ścian powinien obejmować:

- sprawdzenie prawidłowości ułożenia płytek; ułożenie płytek oraz ich barwę i odcień należy sprawdzać wizualnie i porównać z wymaganiami projektu technicznego oraz wzorcem płytek,
- sprawdzenie odchylenia powierzchni od płaszczyzny za pomocą łaty kontrolnej długości 2 m przykładanej w różnych kierunkach, w dowolnym miejscu; prześwit pomiędzy łatą a badaną powierzchnią należy mierzyć z dokładności do 1 mm,
- sprawdzenie prostoliniowości spoin za pomocą cienkiego drutu naciągniętego wzdłuż spoin na całej ich długości (dla spoin wykładzin podłogowych i poziomych okładzin ścian) oraz pionu (dla spoin pionowych okładzin ścian) i dokonanie pomiaru odchylenia z dokładnością do 1 mm,
- sprawdzenie związania płytek z podkładem przez lekkie ich opukiwanie drewnianym młotkiem (lub innym podobnym narzędziem); charakterystyczny głuchy dźwięk jest dowodem nie związania płytek z podkładem,
- sprawdzenie szerokości spoin i ich wypełnienia za pomocą oględzin zewnętrznych i pomiaru; na dowolnie wybranej powierzchni wielkości 1 m² należy zmierzyć szerokość spoin suwmiarką z dokładnością do 0,5 mm
- grubość warstwy kompozycji klejącej pod płytkami (pomiar dokonany w trakcie realizacji robót lub grubość określona na podstawie zużycia kompozycji klejącej).

Wyniki kontroli powinny być porównane z wymaganiami podanymi w pkt. 6.5.2. niniejszego opracowania i opisane w dzienniku budowy lub protokóle podpisanym przez przedstawicieli inwestora (zamawiającego) i wykonawcy.

6.5. Wymagania i tolerancje wymiarowe dotyczące wykładzin i okładzin

6.5.1. Prawidłowo wykonana wykładzina powinna spełniać następujące wymagania:

- cała powierzchnia wykładziny powinna mieć jednakową barwę zgodną z wzorcem (nie dotyczy wykładzin dla których różnorodność barw jest zamierzona),
- cała powierzchnia pod płytkami powinna być wypełniona klejem (warunek właściwej przyczepność) tj. przy lekkim opukiwaniu płytki nie powinny wydawać głuchego odgłosu,
- grubość warstwy klejącej powinna być zgodna z dokumentacją lub instrukcją producenta,
- dopuszczalne odchylenie powierzchni wykładziny od płaszczyzny poziomej (mierzone łatą długości 2 m) nie powinno być większe niż 3 mm na długości łaty i nie większe niż 5 mm na całej długości lub szerokości posadzki,
- spoiny na całej długości i szerokości muszą być wypełnione zaprawą do spoinowania,
- dopuszczalne odchylenie spoin od linii prostej nie powinno wynosić więcej niż 2 mm na długości 1 m i 3 mm na całej długości lub szerokości posadzki dla płytek gatunku pierwszego i odpowiednio 3 mm i 5 mm dla płytek gatunku drugiego i trzeciego,
- szczeliny dylatacyjne powinny być wypełnione całkowicie materiałem wskazanym w projekcie,
- listwy dylatacyjne powinny być osadzone zgodnie z dokumentacją i instrukcją producenta.

6.5.2. Prawidłowo wykonana okładzina powinna spełniać następujące wymagania:

- cała powierzchnia okładziny powinna mieć jednakową barwę zgodną z wzorcem (nie dotyczy okładzin dla których różnorodność barw jest zamierzona),
- cała powierzchnia pod płytkami powinna być wypełniona klejem (warunek właściwej przyczepności) tj. przy lekkim opukiwaniu płytki nie powinny wydawać głuchego odgłosu,
- grubość warstwy klejącej powinna być zgodna z dokumentacją lub instrukcją producenta,
- dopuszczalne odchylenie krawędzi od kierunku poziomego i pionowego nie powinno przekraczać 2 mm na długości 2 m,
- odchylenie powierzchni od płaszczyzny pionowej nie powinno przekraczać 2 mm na długości 2 m,
- spoiny na całej długości i szerokości powinny być wypełnione masą do spoinowania
- dopuszczalne odchylenie spoin od linii prostej nie powinno wynosić więcej niż 2 mm na długości 1 m i 3 mm na długości całej okładziny,
- elementy wykończeniowe okładzin powinny być osadzone zgodnie z dokumentacją i instrukcją producenta.

7. PRZEPISY ZWIĄZANE

7.1 Normy

PN-ISO 13006:2001	Płytki i płyty ceramiczne. Definicje, klasyfikacja, właściwości i znakowanie.
PN-EN 87:1994	Płytki i płyty ceramiczne ściennie i podłogowe. Definicje, klasyfikacja, właściwości i znakowanie.
PN-EN 159:1996	Płytki i płyty ceramiczne prasowane na sucho o nasiąkliwości wodnej $E > 10\%$. Grupa B III.
PN-EN 176:1996	Płytki i płyty ceramiczne prasowane na sucho o małej nasiąkliwości wodnej $E < 3\%$. Grupa B I.
PN-EN 177:1997	Płytki i płyty ceramiczne prasowane na sucho o nasiąkliwości wodnej $3\% < E < 6\%$. Grupa B II a.
PN-EN 178:1998	Płytki i płyty ceramiczne prasowane na sucho o nasiąkliwości wodnej $6\% < E < 10\%$. Grupa B II b.
PN-EN 121:1997	Płytki i płyty ceramiczne ciągnione o niskiej nasiąkliwości wodnej $E < 3\%$. Grupa A I.
PN-EN 186-1:1998	Płytki i płyty ceramiczne ciągnione o nasiąkliwości wodnej $3\% < E < 6\%$. Grupa A II a. Cz. 1.
PN-EN 186-2:1998	Płytki i płyty ceramiczne ciągnione o nasiąkliwości wodnej $3\% < E < 6\%$. Grupa A II a. Cz. 2.
PN-EN 187-1:1998	Płytki i płyty ceramiczne ciągnione o nasiąkliwości wodnej $6\% < E < 10\%$. Grupa A II b. Cz. 1.
PN-EN 187-2:1998	Płytki i płyty ceramiczne ciągnione o nasiąkliwości wodnej $6\% < E < 10\%$. Grupa A II b. Cz. 2.
PN-EN 188:1998	Płytki i płyty ceramiczne o nasiąkliwości wodnej $E > 10\%$. Grupa A III.
PN-70/B-10100	Roboty tynkowe. Tynki zwykłe. Wymagania i badania przy odbiorze.
PN-EN ISO 10545-1:1999	Płytki i płyty ceramiczne. Pobieranie próbek i warunki odbioru.

PN-EN ISO 10545-2:1999	Płytki i płyty ceramiczne. Oznaczenie wymiarów i sprawdzanie jakości powierzchni.
PN-EN ISO 10545-3:1999	Płytki i płyty ceramiczne. Oznaczenie nasiąkliwości wodnej, porowatości otwartej, gęstości względnej pozornej oraz gęstości całkowitej.
PN-EN ISO 10545-4:1999	Płytki i płyty ceramiczne. Oznaczenie wytrzymałości na zginanie i siły łamiącej.
PN-EN ISO 10545-5:1999	Płytki i płyty ceramiczne. Oznaczenie odporności na uderzenia metodą pomiaru współczynnika odbicia.
PN-EN ISO 10545-6:1999	Płytki i płyty ceramiczne. Oznaczenie odporności na wgłębne ścieranie płytek nieszkliwionych.
PN-EN ISO 10545-7:2000	Płytki i płyty ceramiczne. Oznaczenie odporności na ścieranie powierzchni płytek szkliwionych..
PN-EN ISO 10545-8:1998	Płytki i płyty ceramiczne. Oznaczenie ciepłej rozszerzalności liniowej.
PN-EN ISO 10545-9:1998	Płytki i płyty ceramiczne. Oznaczenie odporności na szok termiczny.
PN-EN ISO 10545-10:1999	Płytki i płyty ceramiczne. Oznaczenie rozszerzalności wodnej.
PN-EN ISO 10545-11:1998	Płytki i płyty ceramiczne. Oznaczenie odporności na pęknięcia włoskowate płytek szkliwionych.
PN-EN ISO 10545-12:1999	Płytki i płyty ceramiczne. Oznaczenie mrozoodporności.
PN-EN ISO 10545-13:1990	Płytki i płyty ceramiczne. Oznaczenie odporności chemicznej.
PN-EN ISO 10545-14:1999	Płytki i płyty ceramiczne. Oznaczenie odporności na płamienie.
PN-EN ISO 10545-15:1999	Płytki i płyty ceramiczne. Oznaczenie uwalniania ołowiu i kadmu.
PN-EN ISO 10545-16:2001	Płytki i płyty ceramiczne. Oznaczenie małych różnic barw.
PN-EN 101:1994	Płytki i płyty ceramiczne. Oznaczenie twardości powierzchni wg skali Mohsa.
PN-EN 12004:2002	Kleje do płytek. Definicje i wymagania techniczne.
PN-EN 12002:2002	Kleje do płytek. Oznaczenie odkształcenia poprzecznego dla klejów cementowych i zapraw do spoinowania.
PN-EN 13888:2003	Zaprawy do spoinowania płytek. Definicje i wymagania techniczne.
PN-EN 12808-1:2000	Kleje i zaprawy do spoinowania płytek. Oznaczenie odporności chemicznej zapraw na bazie żywic reaktywnych.
PN-EN 12808-2:2002(U)	Zaprawy do spoinowania płytek. Cz. 2: oznaczenie odporności na ścieranie.
PN-EN 12808-3:2002(U)	Zaprawy do spoinowania płytek. Cz. 3: oznaczenie wytrzymałości na zginanie i ściskanie.
PN-EN 12808-4:2002(U)	Zaprawy do spoinowania płytek. Cz. 4: oznaczenie skurczu.
PN-EN 12808-5:2002(U)	Zaprawy do spoinowania płytek. Cz. 5: oznaczenie nasiąkliwości wodnej.
PN-63/B-10145	Posadzki z płytek kamionkowych (terakotowych), klinkierowych i lastrykowych. Wymagania i badania przy odbiorze.
PN-EN 13813:2003	Podkłady podłogowe oraz materiały do ich wykonywania. Terminologia.
PN-88/B-32250	Materiały budowlane. Woda do betonów i zapraw.

7.2 Inne dokumenty i instrukcje

- Specyfikacja techniczna wykonania i odbioru robót budowlanych-Wymagania ogólne (kod CPV 45000000-7), wydanie OWEOB Promocja – 2003 rok.
 - Warunki techniczne wykonania i odbioru robót budowlanych tom 1 część 4, wydanie Arkady – 1990 rok.
 - Warunki techniczne wykowania i odbioru robót budowlanych część B zeszyt 5 Okładziny i wykładziny z płytek ceramicznych, wydanie ITB – 2004 rok.
 - Instrukcja układania płytek ceramicznych, wydanie Atlas – 2001 rok.
 - Atlas Budowlany, miesięcznik wydanie specjalne 1998 rok.
 - Układanie i spoinowanie płytek materiałami Ceresit, wydanie Ceresit – 1999 rok.
- Katalog wyrobów Ceresit, wydanie Ceresit – 2001 rok.

ST-06 ROBOTY STOLARKI OKIENNEJ – KOD CPV 45421100-5

1.PRZEDMIOT SPECYFIKACJI TECHNICZNEJ.

Przedmiotem niniejszej specyfikacji technicznej są wymagania dotyczące wykonania, montażu i odbioru stolarki okiennej.

2.MATERIAŁY.

Stolarkę okienną należy zabudować wykończona wraz z powłokami malarskimi oraz okuciami.

Okna z PVC w kolorze białym – analogicznie wykonane jak istniejące - z szybą zespoloną. Okucia obwodowe, uchylne i uchylno-rozwieralne.

Wartości współczynnika przenikania ciepła U okien nie może być większe niż $U=1,0 \text{ W/m}^2\text{K}$.

3.WYKONANIE ROBÓT.

Ościeżnice okienne należy wstawić w gotowe otwory na przekładkach z tworzywa lub drewna, sprawdzić ich pionowość, zaklinować i zamontować do ościeży za pomocą kotew metalowych.

Przestrzeń między ościeżnicą okienną lub drzwiową, a ościeżem należy wypełnić pianką montażową.

Dopuszczalne odchylenie od pionu nie mniejsze niż 1 mm na 1 m wysokości lecz nie więcej niż 3 mm.

Różnice wymiarów po przekątnych nie powinny być większe niż:

- 2 mm przy długości przekątnej do 1,0 m,
- 3 mm przy długości przekątnej do 2,0 m,
- 4 mm przy długości przekątnej powyżej 2,0 m.

Wykończenie styku ościeżnicy drzwiowej lub okiennej z tynkiem silikonem lub listwą maskującą.

4.ODBIÓR ROBÓT.

Podstawą odbioru technicznego podłoży i posadzek są następujące badania:

- sprawdzenie zgodności z dokumentacją techniczną,
- sprawdzenie jakości zastosowanych materiałów,
- sprawdzenie zgodności wymiarów,
- sprawdzenie działania skrzydeł i elementów ruchomych oraz okuć,
- sprawdzenie prawidłowości zamontowania i uszczelnienia.

5. PRZEPISY ZWIĄZANE

5.1.Normy

PN-B10085:2001 Stolarka budowlana. Okna i drzwi. Wymagania i badania.

PN-72/B-10180 Roboty szklarskie. Warunki i badania techniczne.

PN-78/N-13050 Szkło płaskie walcowane.

PN-75/B-94000. Okucia Budowlane. Podział.

PN-EN 1154:1999/AL.:2004 Okucia Budowlane – zamykacze drzwiowe z regulacją przebiegu zamykania – Wymagania i metody badań.

ST-07 MONTAZ KLIMATYZACJI – KOD CPV 45331000-9

Zakres robót obejmuje dostawę, montaż i uruchomienie:

- 7 jednostek wewnętrznych o mocy 2 kW,
- 1 jednostki wewnętrznej przypodłogowo-przysufitowej o mocy 5 kW,
- trzech jednostek zewnętrznych typu Multisplit o mocy 11 kW,
- wykonanie odprowadzania skroplin z jednostek wewnętrznych w korytkach maskujących do kanalizacji.
- doprowadzenie zasilania elektrycznego.

Wymagane parametry:

- poziom hałasu jednostki wewnętrznej pomiar w odległości 1m w warunkach komory akustycznej na max. biegu wentylatora nie większy niż 41,0 dB
- klasa energetyczna min. C, EER nie mniejsze niż 2,80
- czynnik chłodniczy R-410A

Określenia

Klimatyzator jednostka wewnętrzna, urządzenie mające za zadanie dostarczanie do pomieszczenia powietrza ciepłego lub zimnego według żądanych parametrów.

Klimatyzator – jednostka zewnętrzna, urządzenie mające za zadanie odbiór energii (chłodzenie lub ogrzewanie) z jednostki wewnętrznej.

Rurarz hydrauliczny – przewód połączeniowy klimatyzator tj. jednostkę wewnętrzną i zewnętrzną.

Zasilanie elektryczne jednostek klimatyzatorów – przewody elektryczne zapewniające dostawę energii elektrycznej i sterowanie urządzeń.

Izolacja termiczna – warstwa izolacji, którą otoczone są przewody, rurarz połączeniowy pomiędzy jednostkami wewnętrznymi i zewnętrznymi.

Wymogi formalne – wykonanie robót winno być zlecone wykonawcy z odpowiednimi uprawnieniami.

Przed przystąpieniem do robót montażowych wykonawca robót winien uzgodnić z Inspektorem szczegóły techniczne montażu klimatyzatorów (między innymi sposób zamocowania jednostek, trasę rurarzu, trasę okablowania).

Materiały

- klimatyzatory jednostki wewnętrzne
- klimatyzatory jednostki zewnętrzne
- rurarz
- izolacje

Urządzenia – klimatyzatory oraz pozostałe materiały winny mieć dokumenty dopuszczenia do stosowania w budownictwie. Wszystkie urządzenia mają być jednego producenta.

Sprzęt.

Roboty montażowe wykonywać przy użyciu elektronarzędzi sprawnych i dopuszczonych do eksploatacji, drabin montażowych atestowanych.

Wykonawca winien realizować roboty zgodnie z programem inwestora

Montaż przewodów i urządzeń klimatyzacji winien być wykonany na przygotowanych podłożach jako rozwiązanie docelowe (nie dopuszcza się stosowania rozwiązań prowizorycznych, tymczasowych).

Klimatyzatory montować zgodnie z Dokumentacją Techniczno-Ruchową urządzenia.

Zamocowania powinny przenosić obciążenia użytkowe urządzenia.

Montaż rur szczelny na uchwytach.

Montaż pełnej izolacji rurociągów.

Uruchomienie klimatyzatorów powinna przeprowadzić firma posiadająca autoryzację producenta zastosowanego urządzenia.

Kontrola jakości robót.

Badania jakości i poprawności robót.

- a) stanu kompletności klimatyzatorów – wyrób fabryczny (znaki fabrycznych zabezpieczeń)
- b) stan techniczny – wizualny (uszkodzenia mechaniczne)
- c) rozruch, regulacja i pomiar wydajności klimatyzatorów, wyniki wpisać do protokołu

Urządzenia.

Typ klimatyzatorów winien być dostarczony zgodnie z zamówieniem. Klimatyzatory powinny posiadać dokumenty: DTR, kartę gwarancyjną, deklarację zgodności wyrobu.

Przewody hydrauliczne.

Rurociągi winny posiadać świadectwa wyrobu.

Rurociągi łączące jednostki należy poddać wodnej próbie szczelności na ciśnienie 4 bar przez 0,5 godziny.

Instalacja elektryczna.

Po zakończeniu montażu przewody elektryczne zasilające poszczególne urządzenia należy poddać badaniom stanu izolacji a urządzenia pomierzyć pod kątem skuteczności ochrony przeciwporażeniowej.

Odbiór robót.

Wykonane roboty podlegają odbiorowi końcowemu (nie przewiduje się odbiorów częściowych).

Instalacja powinna być przedstawiona do odbioru technicznego końcowego po spełnieniu następujących warunków:

- zakończenie wszystkich robót montażowych przy instalacji
- przeprowadzenie wszystkich badań przedodbiorowych z wynikiem pozytywnym
- przeszkolenie obsługi
- posiadanie kompletu dokumentów do odbioru (DTR, protokoły, atesty)
- oświadczenie kierownika robót

Przepisy związane z realizacją zadania.

- Warunki techniczne wykonania i odbioru instalacji wentylacji
- Rozporządzenie Ministra Infrastruktury z dnia 12.04.2002r. w sprawie warunków technicznych jakim powinny odpowiadać budynki i ich usytuowanie
- PN-87/B-02151.02 Akustyka budowlana. Ochrona przed hałasem pomieszczeń w budynkach. Dopuszczalne wartości poziomu dźwięku w pomieszczeniach.
- PN-B-01411:1999 Wentylacja i klimatyzacja
- PN-83/B-03430 Wentylacja w budynkach mieszkalnych, zamieszkania zbiorowego i użyteczności publicznej. Wymagania - wraz ze zmianą PN-83/B-03430/Az3:2000.
- PN-78/B-03421 Wentylacja i klimatyzacja. Parametry obliczeniowe powietrza wewnętrznego w pomieszczeniach przeznaczonych do stałego przebywania ludzi
- PN-EN 12599 Wentylacja budynków. Procedury badań i metody pomiarowe dotyczące odbioru wykonanych instalacji wentylacji i klimatyzacji.

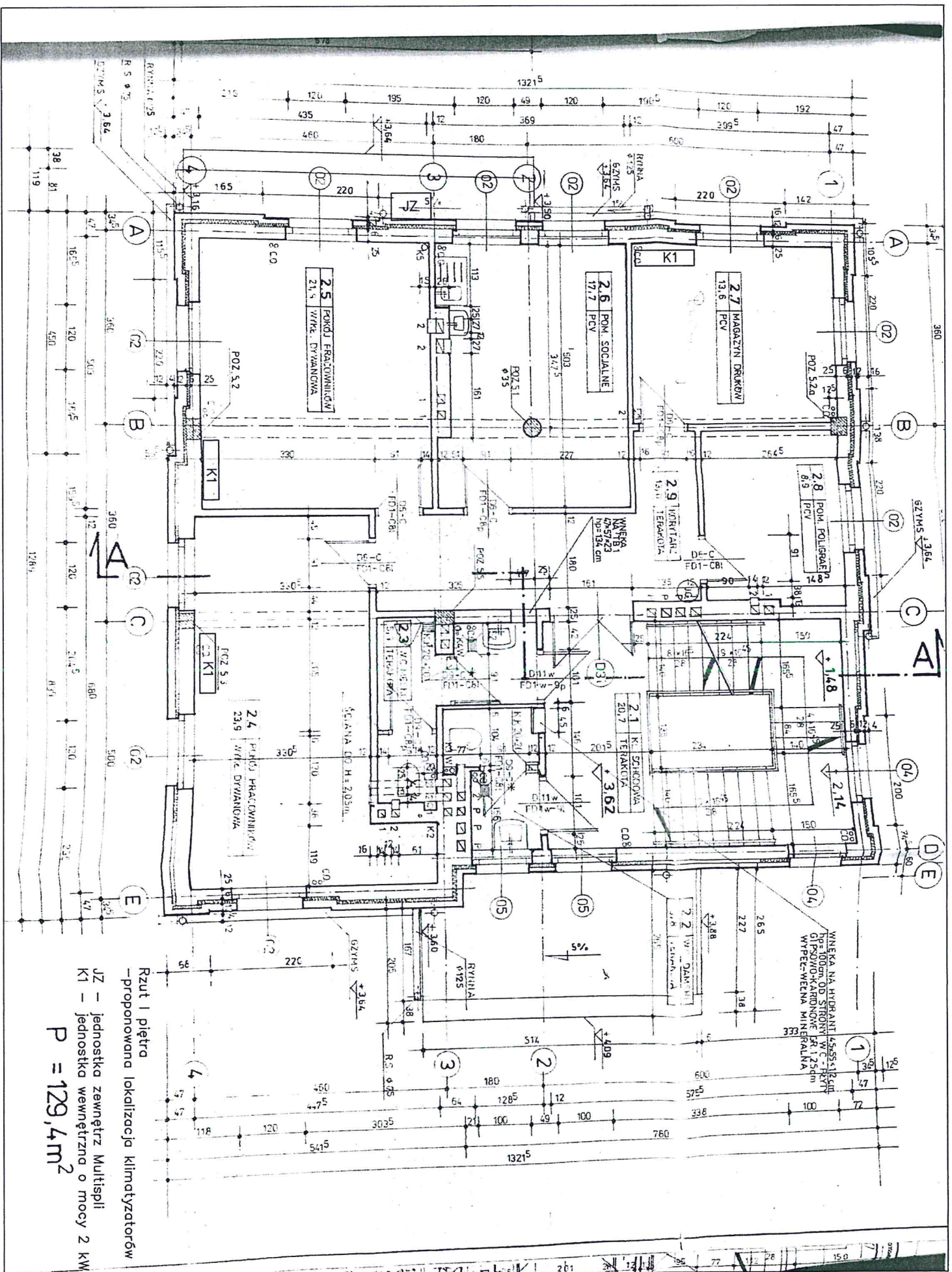

Rzut I piętra
 - proponowana lokalizacja klimatyzatorów

JZ - jednostka zewnętrzna MultiSplit
 K1 - jednostka wewnętrzna o mocy 2 kW

$P = 129,4m^2$

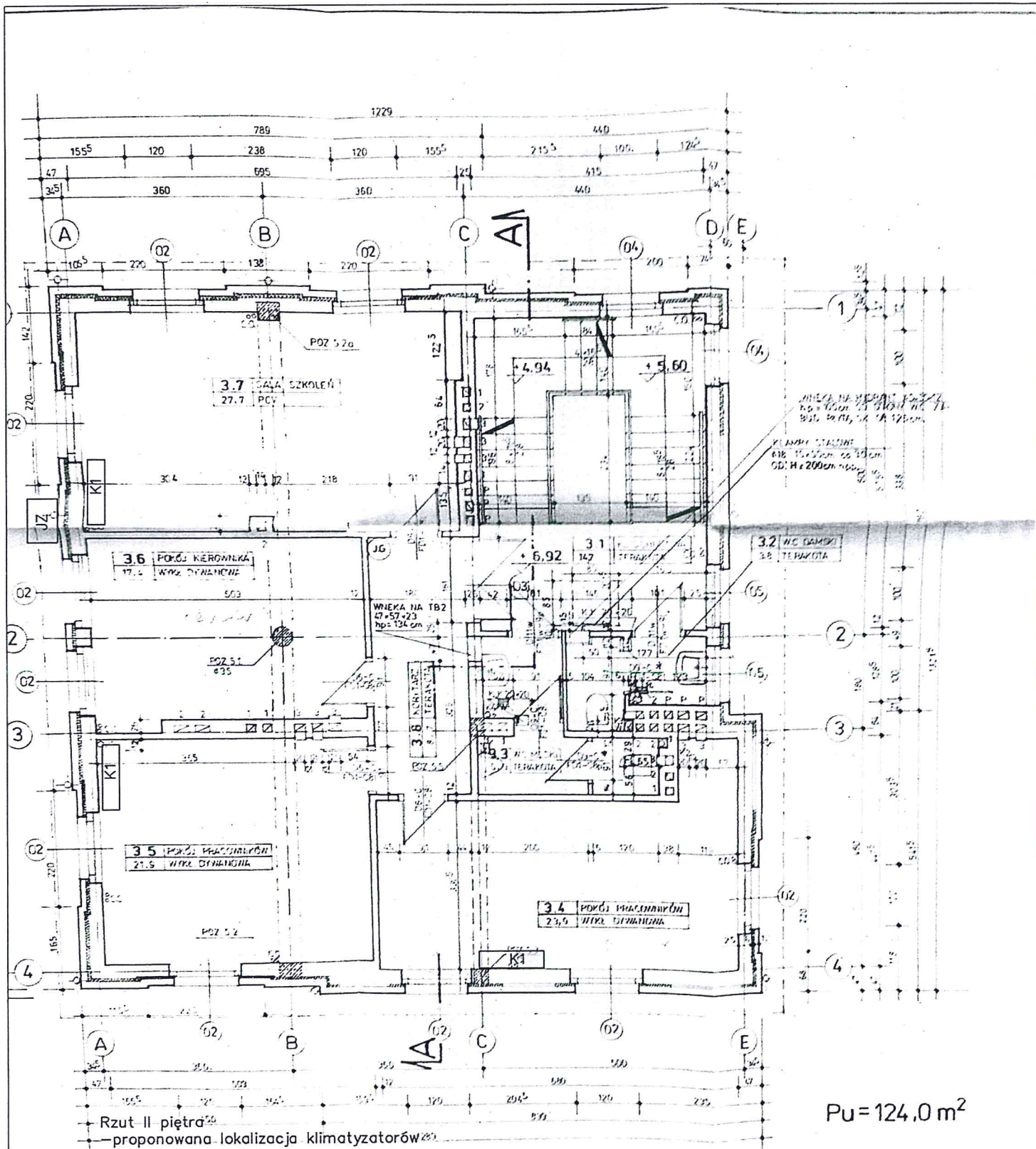

Pu = 124,0 m²

JZ – jednostka zewnątrz Multispli
 K1 – jednostka wewnętrzna o mocy 2 kW

RZUT II-GO PIĘTRA skala 1:50

Przebieg: AB - PROJEKT		CZERWIEC 1997	
Opis: Rzut II-GO PIĘTRA	PROJEKT WŁASNOŚCI	1:50	
Projektant:	Wykonawca:	Wzrost:	7
Przebieg:	Przebieg:	Przebieg:	
Przebieg:	Przebieg:	Przebieg:	

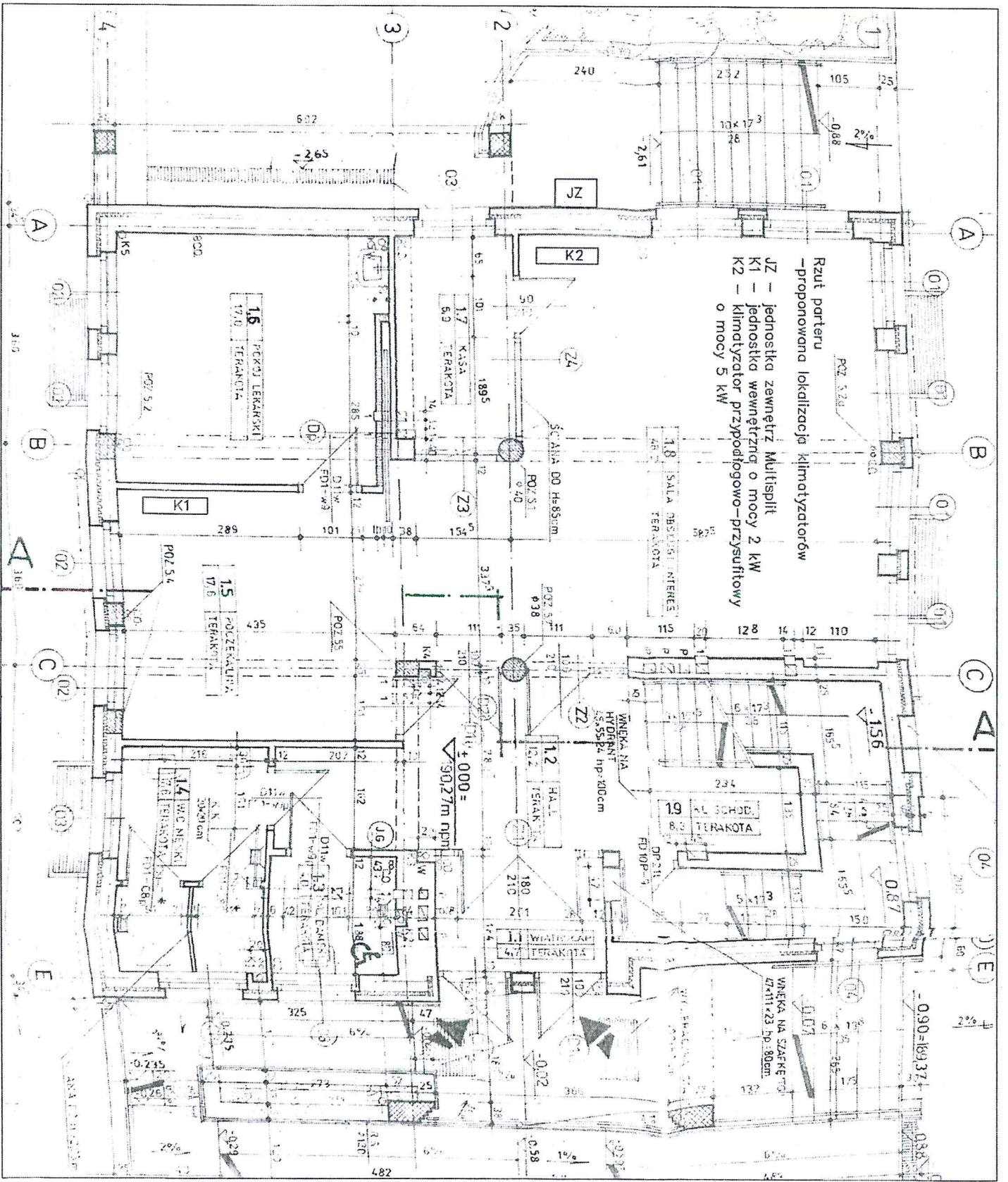

Rzut parteru
-proponowana lokalizacja klimatyzatorów

- JZ - jednostka zewnętrzna Multisplit
- K1 - jednostka wewnętrzna o mocy 2 kW
- K2 - klimatyzator przyścienny - przysufitowy o mocy 5 kW

±0.00 = 90.27m n.p.m.

-0.90 = 189.37

