

### **Szczegółowy opis przedmiotu zamówienia**

Przedmiotem zamówienia jest wykonanie projektów wraz ze sprzedażą, dostawą i montażem systemu instalacji włamania i napadu „SSWiN” i systemu sygnalizacji pożarowej „SSP” ze stosownymi uzgodnieniami z rzeczoznawcą ds. p.poż. w Placówce Terenowej Kasy Rolniczego Ubezpieczenia w Zamościu z materiałów trwałych zachowujących wysoką odporność na eksploatację i zniszczenia z zachowaniem kryterium estetycznego i ekonomicznego.

### **Szczegółowy zakres wymaganych prac:**

**Zamawiający przewiduje i zaleca dokonanie wizji lokalnej** przed przystąpieniem do przygotowania oferty na realizację przedmiotu zamówienia, po uprzednim uzgodnieniu jej terminu z przedstawicielem Zamawiającego w celu określenia miejsca robót, uzyskania szczegółowych, niezbędnych, informacji, dokonania stosownych pomiarów które mogą być konieczne do określenia kompletnego zakresu prac, przygotowania oferty oraz zawarcia umowy i realizacji zamówienia.

Termin i czas przeprowadzenia wizji lokalnej należy uzgodnić telefonicznie pod wskazanym nr telefonu z kierownikiem Placówki Terenowej w Zamościu Panią Urszulą Sobczuk tel.: 084/639 14 93, 639 15 73 lub osobami wskazanymi.

Za prawidłowe ustalenie niezbędnych danych ilościowo – technicznych przedmiotu zamówienia oraz określenie i wycenę kompletnego zakresu prac odpowiada wyłącznie Wykonawca. Zamieszczone poniżej rzuty techniczne mają wyłącznie charakter pomocniczy, poglądowy i orientacyjny w celu określenia przybliżonego zakresu robót. Zamawiający zaznacza, iż podstawą do określenia całości prac i obliczenia ryczałtowej ceny oferty jest wizja lokalna oraz zapisy umowy.

Po podpisaniu umowy, Wykonawca nie może kwestionować wielkości ofertowych, na bazie których została złożona oferta. Wizja lokalna może odbyć się w dni robocze, w godzinach od 8<sup>00</sup> do 14<sup>00</sup>. Koszt przeprowadzenia wizji lokalnej ponosi Wykonawca.

Zamawiający zaznacza, że w przypadku nie ujęcia w wycenie pozycji koniecznych do wykonania z punktu widzenia kompletności wykonania robót zgodnie z obowiązującymi przepisami, normami i sztuką budowlaną, Wykonawca zobowiązany jest do ich wykonania bez dodatkowego wynagrodzenia. Oferta musi zawierać koszty wszystkich prac związanych z przedmiotem zamówienia pod względem technicznym oraz wizualnym.

**Roboty objęte zamówieniem winny być wykonane z należytą starannością, zasadami wiedzy technicznej i obowiązującymi normami, gwarantującymi spełnienie wszelkich wymagań technologicznych i prawnych oraz zapewniającymi właściwą jakość wykonywanych prac w tym wynikających z przepisów:**

- Ustawa z dnia 24 sierpnia 1991 r. o ochronie przeciwpożarowej (Dz. U. z 2024 r. poz. 275)
- Rozporządzenie Ministra Spraw Wewnętrznych i Administracji z dnia 7 czerwca 2010 r. w sprawie ochrony przeciwpożarowej budynków, innych obiektów budowlanych i terenów (Dz. U. z 2023 r. poz. 822)
- Rozporządzenie Ministra Infrastruktury z dnia 12 kwietnia 2002 r. w sprawie warunków technicznych, jakim powinny odpowiadać budynki i ich usytuowanie (Dz. U. z 2022 r. poz. 1225 z późn. zm.)
- Ustawa z dnia 7 lipca 1994 r. – Prawo budowlane (Dz. U. z 2024 r. poz. 725 z późn. zm.)
- Norma PKN-CEN TS 54-14: Systemy sygnalizacji pożarowej – wytyczne planowania, projektowania, instalowania, odbioru, eksploatacji i konserwacji.

Wykonawca zabezpieczy we własnym zakresie i na własny koszt wszystkie materiały, elementy i narzędzia niezbędne do realizacji przedmiotu zamówienia, jak również zapewni swoim pracownikom niezbędny sprzęt i wszelkie dodatkowe wyposażenie w celu zapewnienia bezpieczeństwa i higieny pracy, zgodnie z obowiązującymi przepisami. Wykonawca we własnym zakresie zapewni warunki socjalne (zaplecze) i inne przewidziane prawem świadczenia dla podległych mu pracowników.

Wykonawca w ramach przedmiotu umowy, zobowiązany jest do wykonania prac z zakresu:

- wykonanie projektów poprzedzonych inwentaryzacją budynku:
  - systemu sygnalizacji pożarowej „SSP” ze stosownymi uzgodnieniami z rzeczoznawcą ds. p.poż.
  - systemu instalacji włamania i napadu „SSWiN”
- sprzedaży, dostawy (transportu), rozładunku oraz wniesienia przedmiotu umowy do siedziby budynku;
- montażu nowych systemów w miejscu przeznaczenia,

- wpięcie i zsynchronizowane central systemów alarmowych:
  - z lokalną siecią komputerową realizującą możliwość zdalnego zarządzania poprzez:
    - adres strony www,
    - dedykowanym oprogramowaniem systemowym,
  - ze zdalnym Centrum Monitorowania (realizowanym na podstawie umowy z firmą zewnętrzną);
- naprawienia uszkodzeń powstałych w trakcie robót oraz uporządkowania miejsc montażu każdorazowo po zakończeniu prac związanych z realizacją zamówienia w ten sposób, aby pracownicy Zamawiającego mogli wykonywać bez przeszkód swoje zadania;
- przeprowadzenia rozruchu systemów oraz szkolenia z zakresu ich obsługi, eksploatacji dla wskazanych przez Zamawiającego pracowników;
- usuwania wszelkich wad oraz dokonywania bezpłatnych napraw zainstalowanych urządzeń w okresie ich gwarancji;
- wykonania innych czynności niewymienionych w opisie a niezbędnych do prawidłowego wykonania przedmiotu umowy;
- dostarczenia Zamawiającemu dokumentów gwarancji na zamontowane urządzenia będące przedmiotem umowy, instrukcji obsługi w języku polskim;
- w okresie udzielonej gwarancji jakości, Wykonawca zobowiązuje się do przyjazdu, ustalenia powstałego uszkodzenia i usunięcia wady lub usterki w przedmiocie umowy lub do jego wymiany na nowy, wolny od wad w terminie wyznaczonym przez Zamawiającego, nie dłuższym niż 24 godziny od otrzymania wezwania, z wyłączeniem dni wolnych od pracy Zamawiającego.
- jakakolwiek usterka lub awaria, która nastąpi w okresie gwarancji będzie usunięta przez Wykonawcę bezpłatnie, łącznie z dojazdem serwisu, transportem przedmiotu umowy do serwisu, kosztami części i robocizny oraz ponownego montażu.
- wykonania przedmiotu umowy z materiałów i urządzeń zapewnionych we własnym zakresie i na własny koszt.

**Wykonanie demontażu obecnie zainstalowanych urządzeń i okablowania istniejących systemów SWiN i SSP może nastąpić dopiero po uruchomieniu nowo zamontowanych systemów. W przypadku okablowania które nie może zostać powtórnie wykorzystane i braku możliwości demontażu z racji wbudowania w struktury ścian, w uzgodnieniu z Zamawiającym, należy okablowanie pozostawić i zabezpieczyć.**

**Zdemontowane urządzenia zostaną pozostawione w miejscu wskazanym przez Zamawiającego.**

Ponadto Wykonawca powinien:

- posiadać odpowiednią wiedzę, doświadczenie i dysponować stosowną bazą, posiadać uprawnienia do wykonania przedmiotu umowy oraz wykonać przedmiot umowy przy zachowaniu należytej staranności,
- dokonać wizji lokalnej w miejscu gdzie będzie realizowana inwestycja, celem ustalenia szczegółów pełnego zakresu prac związanych z realizacją przedmiotu umowy oraz rodzaju materiałów montażowych koniecznych do realizacji przedmiotu umowy;
- przedmiot umowy wykonać zgodnie z obowiązującymi przepisami, normami z zachowaniem wysokiej jakości użytych materiałów i zrealizowanych robót oraz dotrzymać umówionych terminów przy zachowaniu należytej staranności,
  - zapewnić urządzenia spełniające stawiane kryteria techniczne oraz normy eksploatacyjne, posiadające wymagane atesty, certyfikaty dotyczące użytkowania urządzeń w budynkach użyteczności publicznej, wykonane z wysokiej jakości materiałów, spełniające wszelkie normy dotyczące eksploatacji i zapewniające bezpieczeństwo ich użytkownikom.

**techniczne zalecenia Zamawiającego dla zamówienia:**

**SSP - system sygnalizacji pożaru** wykonany zgodnie z wymogami prawnymi i projektem uzgodnionym z rzeczoznawcą ds. przeciwpożarowych.

- montaż centrali i panelu sterującego na stanowisku ochrony – parter budynku,
- montaż czujek dymu lub termicznych czy płomieni w każdym pomieszczeniu i na ciągach komunikacyjnych – zgodnie z wymogami techniczno-prawnymi,
- montaż akustyczno-optycznych sygnalizatorów na każdej kondygnacji budynku,
- montaż Ręcznych Ostrzegaczy Pożarowych w ilości min. 1 szt. na kondygnacji,

**SSWiN - system sygnalizacji włamania i napadu** wykonany wg. następujących wytycznych w uzgodnieniu z Zamawiającym:

- montaż centrali i panelu sterującego na stanowisku ochrony – parter budynku,
- montaż czujek ruchu:
  - siedem pomieszczeń w piwnicy budynku,
  - ciągi komunikacyjne na trzech kondygnacjach (wraz z klatką schodową) oraz hol, stanowiska obsługi beneficjentów i pozostałe pomieszczenia w których występują otwory okienne na parterze budynku,
  - montaż czujki w pomieszczeniu teleinformatycznym na piętrze budynku,
  - montaż dodatkowych czujek wg. oceny Wykonawcy dla zapewnienia pełnego bezpieczeństwa obiektu.

wymagane dla montowanych systemów:

- wykonanie od rozdzielnic prądowej odrębnych instalacji elektrycznych do central alarmowych zabezpieczonych indywidualnymi bezpiecznikami automatycznymi,
- trakcje instalacji elektrycznych, okablowania systemowego prowadzone w osłonach korytkowych / listwach maskujących lub pod sufitem podwieszanym,
- Zamawiający dopuszcza możliwość wykorzystania dotychczasowego okablowania systemów jeżeli spełnią aktualne obowiązujące normy techniczno-prawne.

**Ponadto:**

- prace porządkowe w tym przywrócenie elementów infrastruktury do stanu pierwotnego w przypadku uszkodzenia oraz czynności związane z rozbiórką i wykończeniem miejsc po demontażu starych systemów alarmowych mi. usunięcie ubytków tynku po hakach/kołkach montażowych jak również pomalowania ścian;
- wykonania innych czynności niewymienionych w opisie, a niezbędnych do prawidłowego wykonania przedmiotu umowy;
- w okresie udzielonej gwarancji jakości, Wykonawca zobowiązuje się do przyjazdu, ustalenia powstałego uszkodzenia i usunięcia wady lub usterki w przedmiocie umowy w terminie wyznaczonym przez Zamawiającego nie dłuższym niż 24 godziny, z wyłączeniem dni wolnych od pracy Zamawiającego;
- wykonywania przeglądów konserwacyjnych i gwarancyjnych w przypadku wymagań zachowania okresu gwarancji;
- jakakolwiek usterka lub awaria, która nastąpi w okresie gwarancji będzie usunięta przez Wykonawcę bezpłatnie, łącznie z dojazdem, kosztami części i robocizny;
- wykonania przedmiotu umowy z materiałów i urządzeń zapewnionych we własnym zakresie i na własny koszt.

Wszystkie oferowane materiały i wyroby powinny być fabrycznie nowe i posiadać gwarancję. Wszystkie czynności i zastosowania użytych materiałów oraz montowanych urządzeń powinny być zgodne z zaleceniami Producenta, oraz spełniać wszystkie normy i wymagania stosowane w budynkach użyteczności publicznej.

***Podane w opisie nazwy własne należy traktować, jako wzorcowe, których Zamawiający użył w celu precyzyjniejszego określenia przedmiotu zamówienia oraz wymaganych minimalnych parametrów technicznych, jednocześnie dopuszczając zastosowanie produktów innych producentów o parametrach równoważnych. Przez produkt równoważny Zamawiający rozumie produkt posiadający, co najmniej takie same lub wyższe parametry jak produkt wzorcowy wskazany w opisie przedmiotu zamówienia.***

Rzuty techniczne poszczególnych kondygnacji budynku:

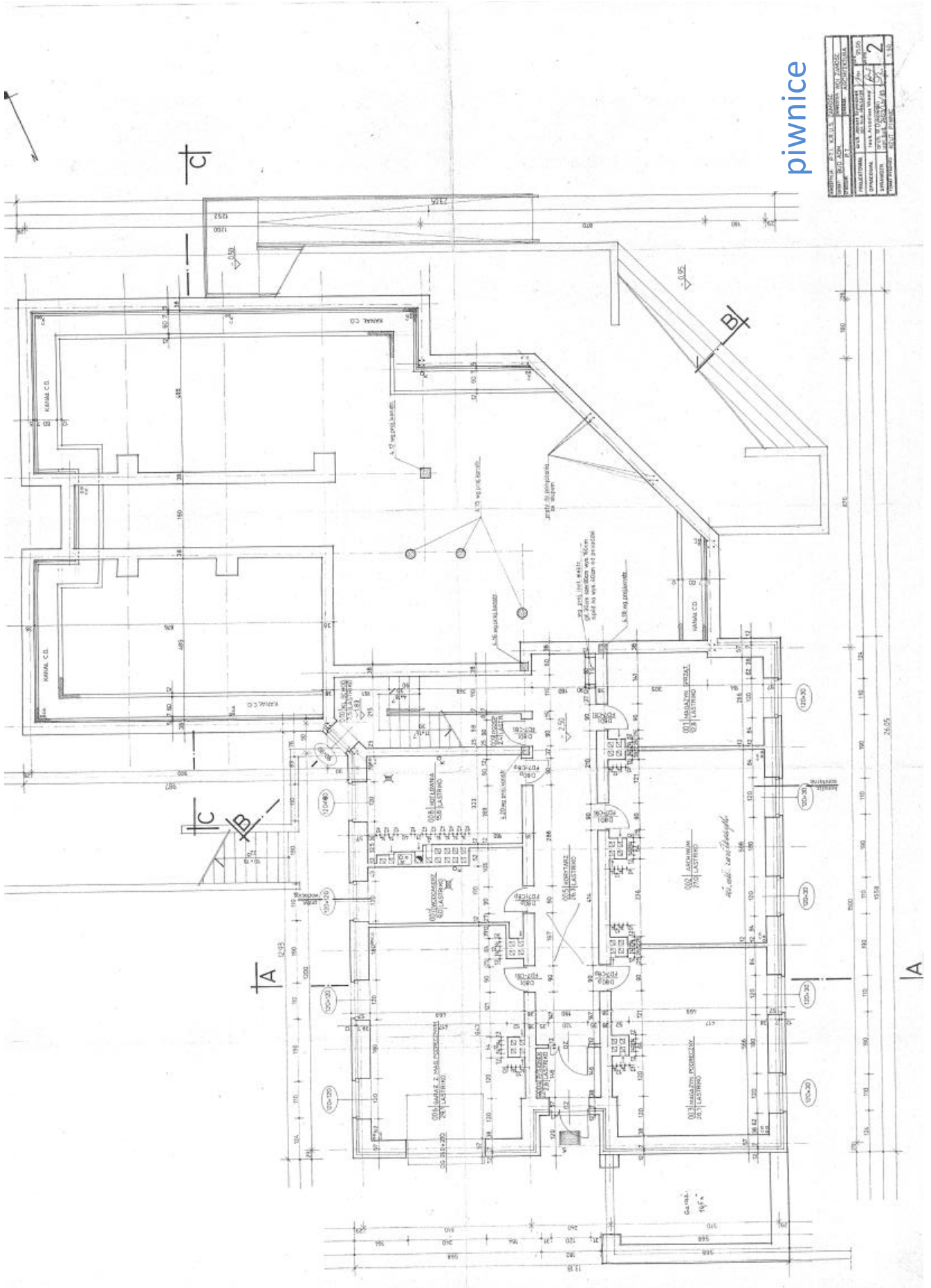

INSTRUKCJA	WYKONANIE	WYKONANIE	WYKONANIE	WYKONANIE	WYKONANIE	WYKONANIE	WYKONANIE	WYKONANIE	WYKONANIE
01	02	03	04	05	06	07	08	09	10
01	02	03	04	05	06	07	08	09	10
01	02	03	04	05	06	07	08	09	10
01	02	03	04	05	06	07	08	09	10
01	02	03	04	05	06	07	08	09	10
01	02	03	04	05	06	07	08	09	10
01	02	03	04	05	06	07	08	09	10
01	02	03	04	05	06	07	08	09	10
01	02	03	04	05	06	07	08	09	10

piwnice

26.05

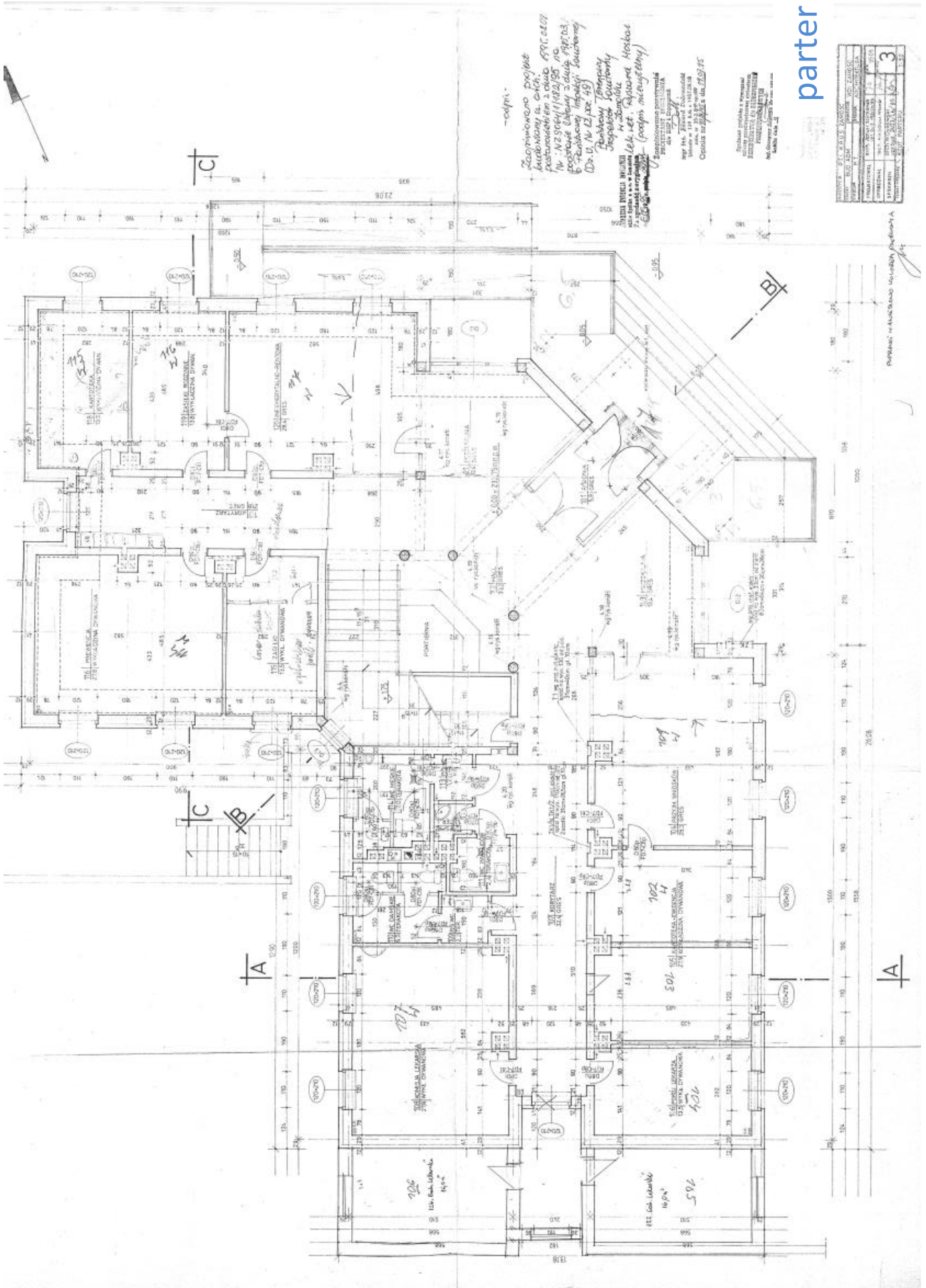

PROJEKT: PLAN PARTERU		NO. 2300.02
INWESTOR: BIAŁA KUCHNIA	BRANŻA: ARCHITEKTURA	
PROJEKTANTA: BIPROjekt	DATA: 11.2024	STRONA: 3
OPRACOWANIE: BIPROjekt	SKALA: 1:50	

parter

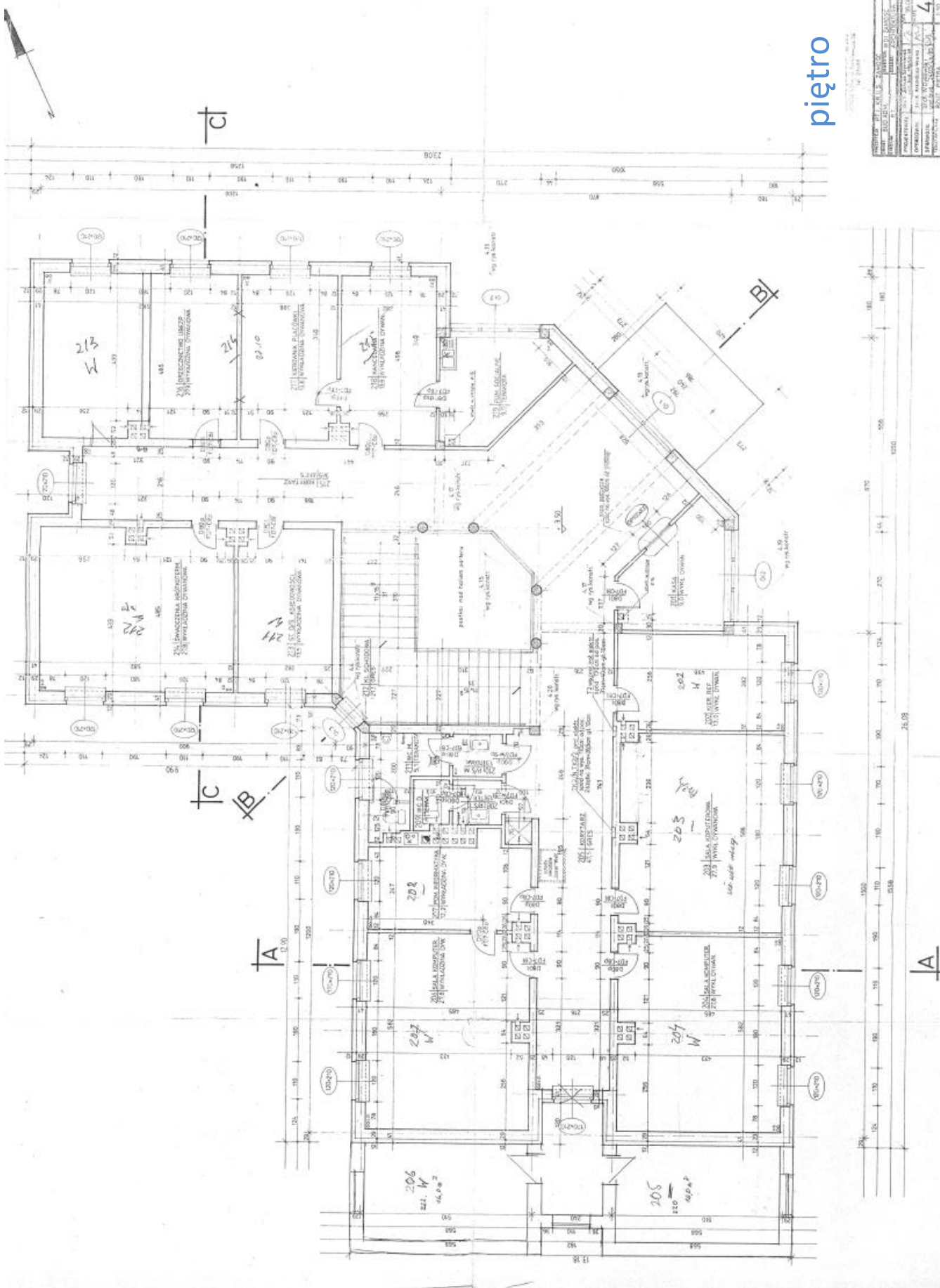

piętro

PROJEKTOWY:	.../...
WYKONAWCA:	.../...
DATA:	...
SKALA:	...
KLASA PRACY:	...
STRONA:	4
CAŁKOWITA LICZBA STRON:	...

Przed wbudowaniem urządzeń Wykonawca zobowiązuje się do przekazania/okazania Zamawiającemu wszelkich dokumentów wymaganych w powszechnie obowiązujących przepisach prawa, stwierdzających jakość materiałów i wyrobów oraz atesty, aprobaty techniczne, deklaracje zgodności dopuszczające materiały i urządzenia do stosowania w obiektach użyteczności publicznej. Wszystkie czynności i zastosowania użytych materiałów i elementów powinny być zgodne z zaleceniami Producentów, oraz spełniać wszystkie normy i wymagania.

Ponadto Wykonawca powinien:

- posiadać odpowiednią wiedzę, doświadczenie i dysponować stosowną bazą, posiadać uprawnienia do wykonania przedmiotu umowy oraz wykonać przedmiot umowy przy zachowaniu należytej staranności,
- dokonać wizji lokalnej w miejscu gdzie będzie realizowany będzie przedmiot zamówienia, celem ustalenia szczegółów pełnego zakresu prac związanych z realizacją przedmiotu umowy oraz rodzaju materiałów i elementów montażowych koniecznych do realizacji przedmiotu umowy;
- przedmiot umowy wykonać zgodnie z obowiązującymi przepisami, normami z zachowaniem wysokiej jakości użytych materiałów i zrealizowanych robót oraz dotrzymać umówionych terminów przy zachowaniu należytej staranności,
- zapewnić elementy przedmiotu zamówienia spełniające stawiane kryteria techniczne oraz normy eksploatacyjne, posiadające wymagane atesty, certyfikaty dotyczące użytkowania w budynkach użyteczności publicznej, wykonane z wysokiej jakości materiałów, spełniające wszelkie normy dotyczące eksploatacji i zapewniające bezpieczeństwo.

Wykonywanie wszelkich czynności montażowych typu wiercenia, kucia, cięcia itp. Wykonawca wykonywa z odpowiednim zabezpieczeniem, aby nie uszkodzić pozostałych elementów budowlanych oraz w godzinach uzgodnionych z Zamawiającym. W przypadku nie zachowania powyższego wymogu Zamawiający wstrzyma roboty z winy Wykonawcy, a Wykonawca zobowiązany będzie do naprawy w sposób przywracający poprzedni stan techniczny i estetyczny wszelkich uszkodzeń powstałych z jego winy w trakcie realizacji zamówienia.

**Wykonawca przy organizacji robót i sposobie ich wykonywania weźmie pod uwagę fakt, że prace odbywać się będą w funkcjonującym obiekcie użyteczności publicznej. Zamawiający nie przewiduje wyłączenia budynku z eksploatacji na czas wykonania przedmiotu zamówienia.** W związku, z czym wszystkie prace muszą być wykonywane, tak, aby była możliwa pełna obsługa interesantów i praca pracowników Zamawiającego. Zamawiający zastrzega sobie prawo przerwania prac, które zakłócać będą pracę Zamawiającego – bez względu na ich stan, zakres i zaawansowanie. Doraźne przerwy z tego tytułu nie mogą stanowić argumentu o dodatkowe wynagrodzenie lub niedotrzymanie czy też konieczność wydłużenia terminu zakończenia umowy.

Zakres w/w prac obejmuje prace wewnątrz budynku oznacza to, iż wykonawca zobowiązany będzie do zabezpieczenia miejsca w trakcie prac przed ingerencją osób trzecich, należy odpowiednio zabezpieczyć i oznaczyć przed każdym z mogących potencjalnie wystąpić zagrożeń.

Wykonawca odpowiedzialny jest za przestrzeganie obowiązujących przepisów oraz powinien zabezpieczyć ochronę własności publicznej i prywatnej, ponosi pełną odpowiedzialność za ewentualne szkody wynikłe w trakcie realizacji robót i następstwa nieszczęśliwych wypadków dotyczących pracowników i osób trzecich przebywających w rejonie prowadzonych prac związanych z realizacją przedmiotu zamówienia na terenie Zamawiającego a także za szkody wynikające ze zniszczenia obiektów, materiałów, sprzętu i innego mienia, będących skutkiem realizacji przedmiotu zamówienia. Wykonawca zobowiązany jest do realizacji robót przy przestrzeganiu przepisów w zakresie bhp i p.poż. obowiązujących na terenie obiektu.

Wykonawca może realizować przedmiot zamówienia od poniedziałku do piątku w godzinach od 7<sup>30</sup> do 15<sup>00</sup>, z wyłączeniem prac generujących duże hałasy. Prace o nadmiernym natężeniu dźwięku muszą być wykonane po godzinach pracy Placówek Terenowych Kasy Rolniczego Ubezpieczenia Społecznego w Zamościu, czyli po godz. 15<sup>15</sup>, w godzinach uzgodnionych z Zamawiającym. Wykonawca ustali z Zamawiającym termin wszystkich prac związanych z dużym hałasem.

Wykonawca zobowiązany jest do utrzymania terenu prac w należyтым porządku, w tym także sprzątnięcia dróg komunikacyjnych wykorzystywanych przez pracowników Wykonawcy. Po zakończeniu prac zobowiązany jest do przywrócenia porządku i czystości, ponadto zachowa szczególną ostrożność w trakcie dowozu materiałów do w/w prac oraz wywozu materiałów pochodzących z demontażu.

Proponowane wynagrodzenie ryczałtowe uwzględnia wszystkie wymagane opłaty, koszty i materiały niezbędne do zrealizowania całości przedmiotu zamówienia, bez względu na okoliczności i źródła ich powstania, w tym również koszty usunięcia wad w okresie rękojmi i gwarancji.

Odbiór końcowy - kontrola jakości wykonania prac obejmować będzie:

- sprawdzenie aprobat i deklaracji zgodności dopuszczenia wyrobów do stosowania w budynkach użyteczności publicznej,

Zamawiający przed podpisaniem umowy, żąda przedłożenia przez Wykonawcę: wykazu osób upoważnionych do realizacji przedmiotu umowy.

Wszelkie wątpliwości związane z organizacją prac należy konsultować z kierownikiem Placówki Terenowej w Zamościu Panią Urszulą Sobczuk lub osobami wskazanymi przez Zamawiającego .

**Wymagania końcowe:**

- na użyte materiały należy bezwzględnie dostarczyć lub okazać atesty, aprobaty techniczne, deklaracje zgodności dopuszczające materiały do stosowania w obiektach użyteczności publicznej
- odbiór końcowy dokonany komisyjnie zostanie potwierdzony protokołem potwierdzającym wykonanie prac bez wad i w terminie umownym, ewentualnie wykaz wad i usterek. na fakturze Wykonawca przed wystawieniem faktury Wykonawca zobowiązuje się do ustalenia z Zamawiającym szczegółów dotyczących jej treści, w tym sposobu ujęcia pozycji przedmiotu zamówienia, ewentualnie kwestii związanych z mechanizmem podzielonej płatności;
- przekazanie projektów systemów;
- sprawdzenie aprobat i deklaracji zgodności dopuszczenia wyrobów do stosowania w budynkach użyteczności publicznej.

Wymagany minimalny okres gwarancji: **24 miesiące**

Termin realizacji : **do 31 sierpnia 2024 r.**