

## UMOWA (wzór)

zawarta w dniu ....., pomiędzy:

Skarbem Państwa – Kasą Rolniczego Ubezpieczenia Społecznego z siedzibą w Warszawie, NIP 526 -00-13-054, REGON 012513262, reprezentowaną przez:

..... – ..... Oddziału Regionalnego KRUS w Gdańsku, Trakt Św. Wojciecha 137, 80-043 Gdańsk – na podstawie pełnomocnictwa udzielonego przez Prezesa Kasy Rolniczego Ubezpieczenia Społecznego ..... z dnia .....,

zwaną dalej

„Zamawiającym”,

a

.....,

zamieszkałym....., PESEL: .....

prowadzącym działalność gospodarczą pod nazwą/firmą....., adres wykonywania

działalności gospodarczej ....., wpisaną/ym do

Centralnej Ewidencji i Informacji o Działalności Gospodarczej Rzeczypospolitej Polskiej, NIP:

....., REGON: ..... lub (opcjonalnie)

..... z siedzibą w ....., posiadającą NIP

....., REGON ....., wpisaną/ym do

..... Krajowego Rejestru Sądowego pod numerem KRS

....., NIP: ....., REGON: .....,

reprezentowaną/ym przez:.....

zwanym/ą dalej „Wykonawcą”,

łącznie zwanych „Stronami”.

W wyniku przeprowadzenia postępowania o udzielenie zamówienia publicznego, do którego na podstawie art. 2 ust. 1 pkt 1 ustawy z dnia 11 września 2019 r. Prawo zamówień publicznych (Dz.U. z 2024 r. poz. 1320) nie stosuje się przepisów niniejszej ustawy, zawarto umowę następującej treści:

### § 1

#### Przedmiot umowy

1. Przedmiotem umowy jest budowa przyłącza i wężła grzewczego w formule „zaprojektuj i wybuduj” na potrzeby Placówki Terenowej KRUS w Słupsku, ul. Armii Krajowej 3, 76-200 Słupsk.
2. Przedmiot umowy swoim zakresem obejmuje m.in.:
  - 1) sporządzenie dokumentacji projektowej wężła ciepłego na podstawie warunków przyłączeniowych do sieci ciepłowniczej wydanych przez ENGIE EC Słupsk nr 026/2024 z dnia 20.08.2024 r. wraz z uzyskaniem zaświadczenia o niewniesieniu sprzeciwu oraz pozostałych niezbędnych uzgodnień dokumentacji wymaganych dla realizacji przedmiotu umowy;
  - 2) Budowę wężła ciepłego na podstawie ww. dokumentacji:
    - a) dostarczenie i zamontowanie nowego wężła grzewczego o mocy maksymalnej określonej w projekcie;
    - b) wykonanie zasilania elektrycznego wężła z istniejącej rozdzielnicy licznikowej.

- 3) Dokonanie niezbędnych badań i pomiarów;
  - 4) Przeprowadzenie prac rozruchowych w uzgodnieniu z dostawcą ciepła;
  - 5) Opracowanie i przekazanie dokumentacji powykonawczej oraz instrukcji eksploatacji węzła grzewczego.
  - 6) Zgłoszenie zarządcy sieci ciepłowniczej do odbioru przyłącza w budynku KRUS;
  - 7) Odbiór techniczny przyłącza węzła grzewczego;
  - 8) Sprawowanie nadzoru autorskiego przez cały okres realizacji robót oraz przez okres gwarancji.
3. Dokumentacja projektowa powinna spełniać m.in. wymagania zawarte w niżej wymienionych aktach prawnych:
- 1) Ustawa Prawo budowlane z dnia 7 lipca 1994 r. (Dz. U. z 2024 r., poz. 725, 834);
  - 2) Rozporządzenie Ministra Gospodarki z dnia 26 kwietnia 2013 r. w sprawie warunków technicznych, jakim powinny odpowiadać sieci gazowe i ich usytuowanie (Dz. U. z 2013, poz. 640);
  - 3) Rozporządzenie Ministra Transportu, Budownictwa i Gospodarki Wodnej z dnia 24 kwietnia 2012 r. w sprawie szczegółowego zakresu i formy projektu budowlanego (Dz. U. z 2022 r., poz. 1679, z 2023 r. poz. 2405),
  - 4) Rozporządzenie Ministra Infrastruktury z dnia 02 września 2004 r. w sprawie szczegółowego zakresu i formy dokumentacji projektowej, specyfikacji technicznych wykonania i odbioru robót budowlanych oraz programu funkcjonalno – użytkowego (Dz.U. 2021 r., poz. 2454),
  - 5) Rozporządzenie Rady Ministrów z dnia 25 czerwca 2013 r. w sprawie przedsięwzięć mogących znacząco oddziaływać na środowisko (Dz. U. z 2019 r., poz. 1839, z 2022 r. poz. 1071, z 2023 r. poz. 1724),
  - 6) Rozporządzenie Ministra Infrastruktury z dnia 06 lutego 2003 r. w sprawie bezpieczeństwa i higieny pracy podczas wykonywania robót budowlano ( Dz. U. z 2003 r., Nr 47, poz. 401),
  - 7) Ustawa z dnia 27 kwietnia 2001 r. Prawo Ochrony Środowiska (Dz. U. 2024 r., poz. 54, 834, 1089).
4. Opis przedmiotu zamówienia stanowi załącznik nr 2 wraz z Warunkami Technicznymi dotyczącymi przyłączenia do sieci ciepłowniczej węzła grzewczego.
5. Integralną częścią niniejszej umowy jest dokumentacja z przeprowadzonego postępowania oraz złożona oferta (załącznik nr 1 do ogłoszenia).
6. Zakup materiałów koniecznych do wykonania przedmiotu umowy przez Wykonawcę wchodzi w jej zakres i został w całości uwzględniony w cenie oferty.
7. Miejscem wykonania przedmiotu umowy jest: Placówka Terenowa Kasy Rolniczego Ubezpieczenia Społecznego w Słupsku, ul. Armii Krajowej 3, 76-200 Słupsk.

## **§ 2**

### **Zasady realizacji**

1. Wykonawca stosuje właściwą technologię robót, zgodną z zasadami współczesnej wiedzy technicznej, warunkami technicznymi i sztuką budowlaną, a także obowiązującymi przepisami, normami oraz zasadami BHP i ppoż.
2. Wykonawca przy organizacji prac i sposobie ich wykonywania weźmie pod uwagę fakt, że prace te odbywać się będą w funkcjonującym obiekcie KRUS. W związku z tym, wszystkie prace muszą być wykonywane, tak, aby była możliwa pełna obsługa interesantów i praca pracowników Zamawiającego. Wykonawca może realizować

przedmiot zamówienia od poniedziałku do piątku w godzinach od 7<sup>00</sup> do 15<sup>00</sup> z wyłączeniem prac generujących duże hałasy. Prace o nadmiernym natężeniu dźwięku muszą być wykonane po godzinach pracy Placówki Terenowej KRUS w Słupsku, czyli po godz. 15<sup>00</sup>, w godzinach uzgodnionych z Zamawiającym.

3. Wykonawca jest odpowiedzialny za zabezpieczenie terenu podczas wykonywania prac od chwili przekazania terenu do ostatecznego odbioru prac.
4. Odpowiedzialność z tytułu ewentualnych szkód powstałych w trakcie realizacji obowiązków związanych z usuwaniem wytworzonych odpadów ponosi Wykonawca.
5. Wszystkie użyte materiały budowlane muszą posiadać stosowne atesty, certyfikaty zgodności z aprobatą techniczną, zgodność z polskimi normami, lub deklaracje zgodności producenta, jak również z normami bezpieczeństwa, o których mowa w art. 10 ustawy Prawo budowlane z dnia 7 lipca 1994 r. (Dz. U. z 2024 r. poz. 725, 834);
6. Zamawiający udostępni Wykonawcy dostęp do wody oraz do energii elektrycznej na potrzeby zleconych przez Zamawiającego prac budowlanych.
7. Po zakończeniu prac zostanie sporządzony protokół odbioru, do którego Wykonawca na wniosek Zamawiającego zobowiązany jest dołączyć dokumenty typu: atesty, certyfikaty aprobaty techniczne, zgodność z polskimi normami, jak również z normami bezpieczeństwa, dotyczącymi użytych materiałów budowlanych.

### **§ 3**

#### **Obowiązki i uprawnienia Zamawiającego**

1. Do obowiązków Zamawiającego należy:
  - 1) przekazanie Wykonawcy terenu robót;
  - 2) dokonywanie odbiorów;
  - 3) zapłata wynagrodzenia za zrealizowanie umowy;
  - 4) uczestnictwo w odbiorze końcowym i nadzór nad przebiegiem terminowym robót budowlanych.
2. W trakcie realizacji zamówienia Zamawiający uprawniony jest do wykonywania czynności kontrolnych wobec Wykonawcy odnośnie spełniania przez Wykonawcę wymogu zatrudnienia na podstawie umowy o pracę osób wskazanych w oświadczeniu.
3. Zamawiający uprawniony jest w szczególności do:
  - 1) żądania dokumentów w zakresie potwierdzenia spełnienia wymagań,
  - 2) żądania wyjaśnień w przypadku wątpliwości w zakresie potwierdzenia spełnienia wymagań,
  - 3) przeprowadzania kontroli na miejscu wykonywania zamówienia.
4. W trakcie realizacji zamówienia na każde wezwanie Zamawiającego, Wykonawca przedłoży dowody w celu potwierdzenia spełnienia wymogu zatrudnienia na podstawie umowy o pracę osób wskazanych w oświadczeniu.
5. Zamawiający uprawniony jest w szczególności do:
  - 1) żądania oświadczeń i dokumentów w zakresie potwierdzenia spełnienia wymogów wskazanych w ust. 4 i dokonywania ich oceny,
  - 2) żądania wyjaśnień w przypadku wątpliwości w zakresie potwierdzenia spełnienia ww. wymogów, przeprowadzania kontroli na miejscu wykonywania świadczenia.
8. W trakcie realizacji zamówienia oraz na każde wezwanie Zamawiającego w wyznaczonym w tym wezwaniu terminie Wykonawca przedłoży według wyboru Zamawiającego wszystkie lub niektóre wskazane poniżej dowody potwierdzające zatrudnienie na podstawie umowy o pracę przez Wykonawcę osób wykonujących wskazane w § 5 ust. 1 umowy czynności w trakcie realizacji zamówienia:

- 1) oświadczenie Wykonawcy lub podwykonawcy o zatrudnieniu na podstawie umowy o pracę osób wykonujących czynności, których dotyczy wezwanie Zamawiającego. Oświadczenie to powinno zawierać w szczególności: dokładne określenie podmiotu składającego oświadczenie, datę złożenia oświadczenia, wskazanie, że objęte wezwaniem czynności wykonują osoby zatrudnione na podstawie umowy o pracę wraz ze wskazaniem liczby tych osób, rodzaju umowy o pracę i wymiaru etatu oraz podpis osoby uprawnionej do złożenia oświadczenia w imieniu Wykonawcy lub podwykonawcy;
- 2) poświadczoną za zgodność z oryginałem odpowiednio przez Wykonawcę lub podwykonawcę kopię umowy/umów o pracę osób wykonujących w trakcie realizacji zamówienia czynności, których dotyczy ww. oświadczenie wykonawcy (wraz z dokumentem regulującym zakres obowiązków, jeżeli został sporządzony). Kopia umowy/umów powinna zawierać imię i nazwisko pracownika, a w dalszej części zostać zanonimizowana w sposób zapewniający ochronę danych osobowych pracowników, zgodnie z przepisami ustawy z dnia 29 sierpnia 1997 r. o ochronie danych osobowych (Dz.U. z 2019 poz. 1781 ze zm.), poświadczoną za zgodność z oryginałem odpowiednio przez Wykonawcę lub podwykonawcę kopię dowodu potwierdzającego zgłoszenie pracownika przez pracodawcę do ubezpieczeń, zanonimizowaną w sposób zapewniający ochronę danych osobowych pracowników, zgodnie z przepisami ustawy z dnia 29 sierpnia 1997 r. o ochronie danych osobowych. Imię i nazwisko nie podlega anonimizacji.

#### **§ 4**

##### **Obowiązki i oświadczenia Wykonawcy**

1. Do obowiązków Wykonawcy należy:
  - 1) przekazanie Zamawiającemu trzech egzemplarzy w wersji papierowej oraz jednego egzemplarza w wersji elektronicznej dokumentacji projektowej na nośniku elektronicznym;
  - 2) wykonanie przedmiotu umowy w terminie, o którym mowa w § 6;
  - 3) pełnienie funkcji koordynatora, w przypadku powierzenia wykonania części zamówienia podwykonawcom;
  - 4) zabezpieczenie instalacji, urządzeń i obiektów na terenie robót i w jej bezpośrednim otoczeniu, przed ich zniszczeniem lub uszkodzeniem w trakcie wykonywania robót;
  - 5) wykonywanie robót oraz innych czynności objętych przedmiotem umowy zgodnie z właściwymi przepisami z zakresu ochrony przeciwpożarowej, bezpieczeństwa i higieny pracy, w tym w szczególności odpowiednie oznakowanie i zabezpieczenie miejsc prowadzenia robót, zapewniające podczas wykonywania robót budowlanych całkowite bezpieczeństwo osób przebywających na terenie robót i w jego pobliżu, zgodnie z przepisami rozporządzenia ministra infrastruktury z 6 lutego 2003 r. w sprawie bezpieczeństwa i higieny pracy podczas wykonywania robót budowlanych (Dz. U. Nr 47 poz. 401);
  - 6) wykonania robót z materiałów, które odpowiadają jakościowo wymogom wyrobów dopuszczonych do obrotu i stosowania w budownictwie, określonym przepisami ustawy z 7 lipca 1994 r. – Prawo budowlane (Dz. U. z 2024 r. poz. 725, 834). W przypadku wątpliwości co do jakości materiałów użytych do wykonania przedmiotu umowy, Zamawiający ma prawo wykonania badań tych materiałów zgodnie z obowiązującymi normami w celu stwierdzenia ich jakości. Jeśli badania wykażą, że jakość zastosowanych materiałów nie spełnia wymagań jakościowych, Wykonawca zostanie

obciążony kosztem badań i dokona wymiany tych materiałów na materiały odpowiedniej jakości bez dodatkowego wynagrodzenia;

- 7) zapewnienie, aby wszystkie osoby wyznaczone do wykonywania czynności objętych przedmiotem umowy posiadały odpowiednie kwalifikacje oraz przeszkolenia i uprawnienia wymagane przepisami prawa;
  - 8) umożliwienie Zamawiającemu przeprowadzenia kontroli lub wizji lokalnej terenu budowy w każdym terminie;
2. Wykonawca ponosi pełną odpowiedzialność za:
- 1) bezpieczeństwo wszelkich działań prowadzonych na terenie robót i poza nim, a związanych z wykonaniem przedmiotu umowy,
  - 2) szkody oraz następstwa nieszczęśliwych wypadków pracowników i osób trzecich, powstałe w związku z prowadzonymi robotami,
  - 3) wszelkie szkody będące następstwem niewykonania lub nienależytego wykonania przedmiotu umowy, które to szkody Wykonawca zobowiązuje się pokryć w pełnej wysokości,
  - 4) uszkodzenia lub zniszczenia z winy Wykonawcy obiektów, dróg i terenu, a także urządzeń i aparatury znajdujących się na terenie robót,
  - 5) ewentualne szkody środowiskowe na terenie wykonywanej pracy oraz na terenie do niego przyległym z uwzględnieniem zanieczyszczenia powietrza, wody, gruntu oraz postępowania z odpadami wywołane swoim zachowaniem, a także zachowaniem Podwykonawców, jeżeli korzysta z ich pomocy, w szczególności będących efektem naruszenia przepisów ochrony środowiska; odpowiedzialność Podmiotu obejmuje również pokrycie ewentualnych kar za wskazane zachowania, jeśli zostaną nałożone,
  - 6) wszelkie prace w obrębie bryły korzeniowej drzew i krzewów oraz w bliskim otoczeniu drzew Wykonawca obowiązany jest prowadzić zgodnie z ustawą z dnia 16 kwietnia 2004 r. o ochronie przyrody,
  - 7) przestrzeganie przepisów prawa powszechnie obowiązującego w zakresie prac niebezpiecznych i gazo niebezpiecznych,
  - 8) zagospodarowanie odpadów, powstałych w trakcie realizacji zadania, jako wytwórca zgodnie z aktualnie obowiązującymi przepisami prawa,
  - 9) dokonanie właściwych prób, badań i odbiorów technicznych zgodnych przepisami branżowymi.
3. Wykonawca oświadcza, że:
- 1) posiada wiedzę i doświadczenie oraz zdolności techniczne, ekonomiczne i finansowe niezbędne do wykonania przedmiotu umowy z należytą starannością;
  - 2) wykonana przedmiot umowy zgodnie z zasadami wiedzy technicznej, projektem technicznym, obowiązującymi przepisami prawa, normami i odbioru robót oraz opisem przedmiotu zamówienia;
  - 3) uzyska wszelkie pozwolenia niezbędne do prawidłowego wykonania umowy;
  - 4) utrzyma porządek na terenie budowy.,
  - 5) zapewni przy robotach odpowiedni nadzór techniczny oraz pracowników o kwalifikacjach niezbędnych do odpowiedniego i terminowego wykonania robót;
  - 6) zorganizuje, a następnie zlikwiduje zaplecza budowy na własny koszt;
  - 7) zapoznał się z klauzulą informacyjną w zakresie przetwarzania danych osobowych, będącej załącznikiem do niniejszej umowy,
  - 8) spełnia obowiązki informacyjne przewidziane w art. 13 lub 14 RODO wobec osób fizycznych, od których dane osobowe bezpośrednio lub pośrednio pozyskał,

- 9) w okresie trwania umowy, wszystkie osoby biorące udział w realizacji, wykonujące czynności związane z przedmiotem umowy, zatrudni jako swoich pracowników w rozumieniu przepisów ustawy Kodeks pracy, co najmniej przez okres realizacji niniejszej umowy.
- 10) zapoznał się z dokumentacją dostarczoną przez Zamawiającego, **dokonał wizji lokalnej**, zweryfikował zakres danych niezbędnych do przedstawienia oferty oraz akceptacji warunków umowy.

## § 5

### Klauzula społeczna

1. W związku z zastosowaniem klauzuli społecznej Zamawiający wymaga zatrudnienia przez Wykonawcę i Podwykonawcę na podstawie umowy o pracę co najmniej osób **wykonujących czynności w zakresie realizacji przedmiot umowy** w sposób określony w art. 22 § 1 ustawy z 26 czerwca 1974 r. – Kodeks pracy (Dz. U. z 2023 poz. 1465 z 2024 r. poz. 878), tj. czynności polegające na wykonaniu robót instalacyjnych i montażowych.
2. W odniesieniu do osób wymienionych w ust. 1, na żądanie Zamawiającego, Wykonawca udokumentuje w terminie 5 dni od dnia zgłoszenia żądania fakt zatrudniania tych osób na podstawie umowy o pracę przez przedłożenie Zamawiającemu:
  - 1) oświadczenia zatrudnionego pracownika lub
  - 2) oświadczenia Wykonawcy lub podwykonawcy o zatrudnieniu pracownika na podstawie umowy o pracę lub
  - 3) poświadczoną za zgodność z oryginałem kopii umowy o pracę zatrudnionego pracownika lub
  - 4) innych dokumentów zanonimizowanych, ale zawierających informacje, w tym dane osobowe, niezbędne do weryfikacji zatrudnienia na podstawie umowy o pracę, w szczególności imię i nazwisko zatrudnionego pracownika, datę zawarcia umowy o pracę, rodzaj umowy o pracę i zakres obowiązków pracownika.
3. Zamawiający zastrzega sobie prawo do wykonywania czynności kontrolnych wobec Wykonawcy odnośnie spełniania przez Wykonawcę lub Podwykonawcę wymogu zatrudnienia na podstawie umowy o pracę osób wykonujących czynności, o których mowa w ust. 1, w całym okresie obowiązywania umowy. Zamawiający jest w szczególności uprawniony do żądania:
  - 1) aktualnych oświadczeń i dokumentów, o których mowa w ust. 2,
  - 2) wyjaśnień w przypadku wątpliwości w zakresie potwierdzenia spełniania wymogu, o którym mowa w ust. 1.

## § 6

### Termin wykonania umowy

1. Wykonawca zrealizuje przedmiot umowy od dnia podpisania umowy do dnia ..... r.
2. Dla dochowania terminu wskazanego w ust. 1 wymagane jest podpisanie przez Strony przed jego upływem protokołu, o którym mowa w § 16 niniejszej umowy.
3. Strony postanawiają, że z czynności odbioru przedmiotu umowy będzie spisany protokół zawierający wszelkie ustalenia dokonane w toku odbioru, jak też terminy wyznaczone na usunięcie stwierdzonych przy odbiorze wad lub usterek.
4. Odbiór zostanie dokonany protokolarnie przez przedstawicieli obu Stron; wzór protokołu odbioru stanowi załącznik nr 5 do umowy.

## § 7

### Bezpieczeństwo i higiena pracy

1. Wykonawca podczas wykonywania robót jest zobowiązany zapewnić przestrzeganie przepisów oraz zasad w zakresie bezpieczeństwa i higieny pracy, bezpieczeństwa i ochrony zdrowia oraz ochrony przeciwpożarowej przez osoby przebywające na terenie budowy.
2. Wykonawca zapewnia, że osoby realizujące niniejszą umowę posiadają odpowiednie kwalifikacje oraz przeszkolenia i uprawnienia wymagane przepisami prawa (w szczególności przepisami BHP).
3. Przy wykonywaniu robót budowlanych mają zastosowanie ogólne przepisy bezpieczeństwa i higieny pracy, obowiązujące przy wykonywaniu prac.
4. Wykonawca ponosi wyłączną odpowiedzialność za:
  - 1) zapoznanie pracowników z przepisami BHP i ppoż.;
  - 2) przeszkolenie pracowników z zakresu instrukcji przeciwpożarowej obowiązującej na terenie budynku, w którym realizowany jest przedmiot umowy;
  - 3) poinformowanie pracowników o osobach wyznaczonych do udzielania pierwszej pomocy;
  - 4) poinformowanie pracowników o zagrożeniach dla bezpieczeństwa i zdrowia podczas pracy na terenie placówki terenowej;
  - 5) przeprowadzenie instruktażu stanowiskowego, zapoznanie z oceną ryzyka zawodowego;
  - 6) wyposażenie pracowników w ubiór ochronny oraz sprzęt niezbędny do wykonywania pracy, posiadający wymagane atesty i wyposażenie minimalizujące ryzyko wypadku;
  - 7) niezwłoczne odsunięcie od pracy pracownika zatrudnionego przy pracach, do których nie posiada odpowiednich uprawnień.
5. Wykonawca winien:
  - 1) znać właściwości substancji niebezpiecznych, jeżeli takimi się posługuje wykonując pracę i umieć stosować je w sposób bezpieczny,
  - 2) posiadać stosowne kwalifikacje zawodowe do wykonywania określonych prac,
  - 3) pracownicy wykonujący roboty budowlane powinni być wyposażeni w środki ochrony zbiorowej, jeśli prace tego wymagają oraz środki ochrony indywidualnej oraz przestrzegać ich stosowania zgodnie z przeznaczeniem.
  - 4) w celu wyeliminowania wypadków na budowie należy przed rozpoczęciem prac budowlanych przeprowadzić instruktaż dla zatrudnionych pracowników, z uwzględnieniem zawartych w przepisach zasad bezpieczeństwa i ochrony zdrowia, a w szczególności zapewnienia bezpieczeństwa i ochrony zdrowia dla prowadzenia robót budowlanych, których charakter może stworzyć ryzyko powstania zagrożenia bezpieczeństwa i zdrowia ludzi tj. upadku z wysokości, czy porażenia prądem elektrycznym.
6. Do obowiązków Wykonawcy należy w szczególności wykonanie i utrzymanie na własny koszt wszelkich zabezpieczeń i urządzeń niezbędnych w powyższym celu.
7. W razie zaistnienia wypadku przy pracy pracownika Wykonawcy, ustalenie okoliczności i przyczyn wypadku dokonuje zespół powypadkowy powołany przez zakład pracy poszkodowanego pracownika.
8. Ustalenie przyczyn i okoliczności wypadku, mającego miejsce na terenie Placówki Terenowej KRUS w Słupsku w czasie i z przyczyny wykonywania usługi związanej z realizacją umowy, odbywać się będzie w obecności wyznaczonego przedstawiciela Zamawiającego.

9. Wykonawca wyznaczy osobę posiadającą kwalifikacje zawodowe, która ze swej strony będzie odpowiadała za prowadzenie robót zgodnie ze sztuką budowlaną, przepisami prawa budowlanego i obowiązującymi Polskimi Normami, przepisami BHP i p. poż.
10. W celu sprawowania nadzoru nad bezpieczeństwem i higieną pracy wszystkich pracowników wykonujących pracę na terenie Placówki Terenowej KRUS w Słupsku wyznacza się koordynatora w rozumieniu art. 208 § 1 pkt 2 Kodeksu pracy w osobie:  
.....
11. Wykonawca określa kolejność robót w uzgodnieniu z Zamawiającym.

## § 8

### Wynagrodzenie, warunki płatności

1. Wysokość wynagrodzenia przysługującego Wykonawcy za wykonanie przedmiotu umowy ustalona została na podstawie oferty Wykonawcy. Wynagrodzenie zostanie zapłacone w całości po wykonaniu przedmiotu umowy.
2. Wynagrodzenie za przedmiot umowy ustala się na kwotę netto: ..... zł, a wraz z należnym podatkiem VAT w wysokości ..... % kwotę brutto: .....
3. Wykonawca jest/nie jest podatnikiem VAT.
4. Wynagrodzenie określone w ust. 2 jest wynagrodzeniem ryczałtowym, nie podlega waloryzacji oraz obejmuje wszystkie roszczenia Wykonawcy względem zamawiającego z tytułu realizacji przedmiotu umowy, w szczególności zawiera wszelkie koszty Wykonawcy wynikające z przedmiotu umowy, podatek VAT oraz inne należności publicznoprawne.
5. Wykonawca nie jest uprawniony do żądania zmiany wynagrodzenia z powodu błędnego oszacowania kosztów materiałów, robocizny i innych kosztów.
6. Zapłata wynagrodzenia brutto, o którym mowa w ust. 2 nastąpi przelewem na rachunek bankowy Wykonawcy podany na fakturze, w terminie do 14 dni od daty otrzymania prawidłowo wystawionej faktury/rachunku.
7. W przypadku faktury/ rachunku wystawionej niezgodnie z obowiązującymi przepisami lub postanowieniami umowy, dokonanie zapłaty będzie wstrzymane do czasu otrzymania przez Zamawiającego prawidłowo wystawionej faktury korygującej.
8. Podstawą wystawienia faktury/rachunku jest protokół odbioru końcowego, podpisany bez zastrzeżeń przez upoważnionych przedstawicieli stron, potwierdzających należyte wykonanie przedmiotu umowy.
9. Załącznikiem do protokołu odbioru, o którym mowa w ust. 8 będzie oświadczenie wykonawcy, że wykonał zamówienie osobiście bez udziału podwykonawców, a w przypadku, gdy wykonał zamówienie z udziałem podwykonawców, oświadczenie tych podwykonawców potwierdzające fakt zapłaty im wynagrodzenia za realizację zamówienia. Brak zapłaty wynagrodzenia podwykonawcom stanowić będzie podstawę do wstrzymania przez Zamawiającego zapłaty wynagrodzenia wykonawcy do czasu uregulowania wszystkich płatności, a Wykonawcy nie będą z tego tytułu należały się odsetki.
10. W przypadku wystawienia ustrukturyzowanych faktur elektronicznych za pomocą platformy elektronicznego fakturowania, faktury powinny być przekazywane na konto użytkownika o numerze identyfikacyjnym NIP 5260013054 tj. Kasa Rolniczego Ubezpieczenia Społecznego.
11. Za dzień zapłaty uważany będzie dzień obciążenia rachunku bankowego Zamawiającego.
12. Zamawiający nie wyraża zgody na cesję wierzytelności.
13. Wynagrodzenie zostanie zapłacone w całości po wykonaniu przedmiotu umowy.

## **§ 9**

### **Kary umowne**

1. Strony ustalają za niewykonanie lub nienależyte wykonanie umowy, kary umowne w następujących przypadkach i wysokościach:
  - 1) w przypadku niewykonania przedmiotu umowy w określonym w § 6 ust. 1 terminie, Wykonawca zapłaci Zamawiającemu karę umowną w wysokości 1% wynagrodzenia brutto określonego w § 8 ust. 2 za każdy dzień zwłoki,
  - 2) w przypadku zwłoki w usuwaniu wad w okresie gwarancyjnym Wykonawca zapłaci Zamawiającemu karę umowną w wysokości 1% wynagrodzenia brutto określonego w § 8 ust. 2 za każdy dzień zwłoki,
  - 3) w przypadku odstąpienia od umowy z przyczyn zależnych od Wykonawcy, Wykonawca zapłaci Zamawiającemu karę umowną w wysokości 10 % wynagrodzenia brutto określonego w § 8 ust. 2,
  - 4) w przypadku niewypełnienia obowiązków określonych w § 5 Wykonawca zapłaci Zamawiającemu karę umowną w wysokości 1 000,00 zł za każde takie uchybienie,
  - 5) za wprowadzenie na plac budowy podwykonawców z pominięciem warunków, określonych w § 11 umowy – w wysokości 1 000,00 zł za każde takie zdarzenie.
2. Strony zastrzegają sobie prawo do odszkodowania uzupełniającego przenoszącego wysokość kar umownych do wysokości rzeczywiście poniesionej szkody na ogólnych zasadach art. 471 kodeksu cywilnego.
3. Wykonawca oświadcza, że poprzez podpisanie niniejszej umowy wyraził zgodę na potrącenie kwoty naliczonych kar umownych z wynagrodzenia Wykonawcy przysługującego mu z tytułu wykonania niniejszej umowy.
4. Łączna maksymalna wysokość kar umownych, których mogą dochodzić strony wynosi 30% wynagrodzenia Wykonawcy przysługującego mu z tytułu wykonania niniejszej umowy.

## **§ 10**

### **Prawa autorskie**

1. Wykonawca oświadcza, że w dniu przeniesienia praw autorskich majątkowych do utworów powstałych w wyniku wykonania przedmiotu umowy przysługiwać mu będą prawa autorskie, w tym do korzystania i rozporządzania utworami.
2. Z chwilą dokonania przez Zamawiającego wynagrodzenia wskazanego w § 8 ust. 2 umowy, autorskie prawa majątkowe do utworów stanowiących dokumentację projektową węzła ciepłego przejdą na Zamawiającego, z tą samą datą na Zamawiającego przejdzie własność nośników, na których utrwalono utwory.
3. Wykonawca zobowiązuje się do przeniesienia na Zamawiającego całości autorskich praw majątkowych na wszystkich znanych w chwili zawierania niniejszej umowy polach eksploatacji, a w szczególności:
  - 1) w zakresie utrwalenia i zwielokrotnienia utworów lub ich elementów:
    - a) bezpośrednio lub pośrednio, w części lub całości – wytwarzanie i reprodukcja egzemplarzy utworów lub ich elementów, w każdej technice, w tym: na papierze – technika drukarska, reprograficzna, zapisu magnetycznego, technika cyfrowa – wprowadzenie do pamięci komputera (input), inną techniką łącznie z tymczasową (czasową) postacią np. w pamięci RAM, zwielokrotnienie postaci cyfrowej bezpośrednio lub pośrednio, w sposób stały lub czasowy, w części lub w całości na wszelkich nośnikach elektronicznych znanych w chwili zawierania umowy, w postaci pojedynczej reprodukcji lub w albumie, w postaci egzemplarzy wykorzystywanych do zapoznania się z elementami utworów w sposób bezpośredni

- lub pośredni – przy wykorzystaniu specjalnego urządzenia np. rzutnika, komputera, poprzez skanowanie lub przekształcanie w zapis cyfrowy, w zapisie elektronicznym włącznie z czynnościami przygotowawczymi do sporządzenia egzemplarza dowolnego elementu utworów w zakresie obrotu oryginałami albo egzemplarzami, na których elementy utrwalono,
- b) bezpośrednie lub pośrednie wprowadzenie zwielokrotnionych egzemplarzy utworów lub ich elementów do obrotu drogą przeniesienia ich własności, przez rozpowszechnianie w ramach akcji informacyjnych, promocyjnych, czy indywidualnych, we wszelkiego typu i rodzaju materiałów promocyjnych tj. filmy, szerokoekranowe, filmowej publikacji, książkowej publikacji zawierającej informacje o Zamawiającym, artykułach prasowych poświęconych Zamawiającemu;
4. Zamawiający ma pełną swobodę w sposobie korzystania z utworów lub ich elementów.
  5. Wykonawca zezwala również Zamawiającemu na wykonywanie zależnych praw autorskich, w tym na dokonywanie bez konieczności uzyskania dalszych zgód wszelkich zmian w utworach lub ich elementach.
  6. Zamawiający nabywa prawo do korzystania i rozporządzania prawem wymienionym w ust. 1-4 niniejszego paragrafu w sposób nieograniczony w czasie i nieodwołalny, a wynagrodzenie z tytułu jego przeniesienia zawiera się w wynagrodzeniu, o którym mowa w § 8 ust. 2.
  7. Wykonawca oświadcza, że jego prawa do utworów lub ich elementów nie będą w niczym i przez nikogo ograniczone. W przypadku naruszenia jakichkolwiek praw osób trzecich Wykonawca zobowiązany jest do zaspokojenia wszelkich roszczeń z w/w tytułu wysuwanych przez te osoby i w tym zakresie zwalnia Zamawiającego od jakiejkolwiek odpowiedzialności.
  8. Zamawiający zobowiązuje się do respektowania autorskich praw osobistych twórcy utworu.
  9. Wykonawca, jako twórca utworów, zobowiązuje się do niewykonywania wobec Zamawiającego autorskich praw osobistych, w szczególności wyraża zgodę na anonimowe udostępnianie utworów, jak też swobodny wybór przez Zamawiającego czasu, miejsca oraz formy publicznego ich udostępnienia.

## **§ 11**

### **Podwykonawcy**

1. Wykonawca wykona przy udziale podwykonawców następujące części zamówienia:  
.....
2. Wykonawca w trakcie wykonywania umowy może:
  - 1) powierzyć wykonanie części zadania podwykonawcom, mimo nie wskazania w umowie takiej części do powierzenia podwykonawcom,
  - 2) zrezygnować z podwykonawstwa,
  - 3) zmienić podwykonawcę wskazanego w Umowie.
3. Wykonawca ponosi wobec Zamawiającego pełną odpowiedzialność za działania, które wykonuje przy pomocy podwykonawcy. Zlecenie wykonania części zadania podwykonawcy nie zmienia zobowiązań Wykonawcy wobec Zamawiającego za wykonanie tej części zadania. Wykonawca jest odpowiedzialny za działania, uchybienia i zaniedbania podwykonawcy oraz jego pracowników w takim samym stopniu, jakby to były działania Wykonawcy.

4. Wykonawca przekaze Zamawiającemu potwierdzoną za zgodność z oryginałem kopię zawartej umowy (aneksu do umowy) o podwykonawstwo między Wykonawcą, a podwykonawcą w terminie do 7 dni od daty jej zawarcia.
5. Wykonawca do wystawionej przez siebie dla Zamawiającego faktury dostarczy pisemne oświadczenie o dokonaniu płatności na rzecz podwykonawcy za wykonane przez niego roboty budowlane wraz z oświadczeniem od swojego podwykonawcy o uregulowaniu przez Wykonawcę wszelkich wymaganych płatności wchodzących w skład zakresu objętego niniejszą umową.
6. W przypadku uchylania się Wykonawcy od obowiązku zapłaty wynagrodzenia na rzecz podwykonawcy, Zamawiający dokona bezpośredniej zapłaty wymaganego wynagrodzenia na rzecz podwykonawcy w wysokości określonej w odpowiedniej umowie o podwykonawstwo – bez odsetek za zwłokę w wypłacie tego wynagrodzenia.
7. W przypadku stwierdzenia przez Zamawiającego wykonania robót objętych niniejszą umową przez podmiot inny niż Wykonawca lub inny niż zaakceptowany przez Zamawiającego podwykonawca, Zamawiający może wstrzymać wykonywanie tych robót ze skutkiem natychmiastowym do chwili wywiązania się Wykonawcy z obowiązków wynikających z niniejszego paragrafu. Opóźnienie z tego tytułu będzie traktowane, jako powstałe z przyczyn zależnych od Wykonawcy i nie będzie stanowiło podstawy do zmiany terminu zakończenia robót objętych niniejszą umową.

## **§ 12**

### **Odstąpienie od umowy**

1. W przypadku niewykonywania lub nienależytego wykonywania niniejszej umowy przez Wykonawcę, Zamawiającemu przysługuje prawo odstąpienia od umowy bez wyznaczenia terminu dodatkowego, w ciągu 21 dni od dnia dowiedzenia się o przyczynie uzasadniającej skorzystanie z prawa odstąpienia.
2. Zamawiającemu przysługuje prawo odstąpienia od niniejszej umowy w razie niedochowania przez Wykonawcę terminu określonego w § 6 ust. 1 niniejszej umowy.
3. Odstąpienie winno nastąpić w formie pisemnej pod rygorem nieważności.
4. Wykonawcy nie przysługuje odszkodowanie za odstąpienie Zamawiającego od umowy z winy Wykonawcy.
5. W przypadku odstąpienia umowy, strony zachowują prawo do egzekwowania kar umownych.

## **§ 13**

### **Okoliczności nieprzewidziane**

Jeżeli wskutek okoliczności siły wyższej Strona nie będzie mogła wykonywać swoich obowiązków umownych w całości lub części, niezwłocznie powiadomi o tym drugą stronę. W takim przypadku Strony uzgodnią sposób i zasady dalszego wykonywania umowy albo umowa zostanie rozwiązana. Przez okoliczności siły wyższej Strony rozumieją zdarzenie o charakterze nadzwyczajnym, którego nie można było przewidzieć ani jemu zapobiec.

## **§ 14**

### **Gwarancja i rękojmia**

1. Wykonawca udziela gwarancji na prawidłowość i najwyższą jakość na prace projektowe oraz prace budowlano-montażowe na okres .....miesiący.
2. Dokumentem gwarancyjnym w rozumieniu art. 577<sup>2</sup> ustawy z dnia 23 kwietnia 1964 r. - Kodeks cywilny (Dz.U. z 2024 r. poz. 1061,1237) jest niniejsza umowa.

3. Okres gwarancji dla naprawianego elementu ulega wydłużeniu o czas usunięcia wad.
4. Okres gwarancji, o którym mowa w ust. 1, liczy się od dnia podpisania protokołu odbioru końcowego.
5. Jeżeli z powodu wad, które ujawnią się w okresie gwarancji, osoby trzecie wystąpią z roszczeniami o naprawienie szkody, której przyczyną powstania była wada, Wykonawca poniesie wszelkie koszty związane z naprawą szkody.
6. O wadach lub usterkach powstałych w okresie rękojmi i gwarancji, Zamawiający powiadomi Wykonawcę na piśmie, niezwłocznie po powzięciu takiej informacji.
7. W okresie rękojmi i gwarancji Wykonawca jest zobowiązany przystąpić do usuwania wad lub usterek w ciągu 48 godzin w dni robocze i 72 godzin w dni wolne i święta, oraz usunąć wady lub usterki najpóźniej w terminie 7 dni od daty otrzymania powiadomienia o powstałych wadach. Termin ten w technicznie uzasadnionych przypadkach może zostać wydłużony za zgodą Zamawiającego.
8. W razie nieusunięcia przez Wykonawcę wad i usterek w wyznaczonym terminie, Zamawiający usunie je na koszt Wykonawcy, Zamawiający pisemnie powiadomi Wykonawcę o skorzystaniu z powyższego uprawnienia.
9. Wykonawca usuwa zgłoszone w okresie rękojmi i gwarancji wady i usterki w ramach wynagrodzenia, o którym mowa w § 8 ust. 2.
10. Okres rękojmi na roboty budowlane jest równy okresowi gwarancji.
11. Wybór uprawnień wynikających z gwarancji albo rękojmi jest wyłącznym uprawnieniem Zamawiającego.

## **§ 15**

### **Ubezpieczenie Wykonawcy**

(zostanie uzupełnione przed podpisaniem umowy)

1. Dla zabezpieczenia roszczeń z tytułu świadczenia usług objętych Umową Wykonawca przedłożył, poświadczoną za zgodność z oryginałem kopię aktualnej polisy ubezpieczenia OC z dnia .....wystawionej przez..... z sumą gwarancyjną ważnej od dnia ..... do dnia ..... stanowiącą Załącznik nr 6 do niniejszej Umowy.
2. W przypadku, jeżeli ubezpieczenie OC stwierdzone polisą, o której mowa w ust. 1, nie obejmuje pełnego okresu realizacji Umowy, Wykonawca zobowiązuje się do kontynuacji ubezpieczenia wymienionego w ust. 1 przez cały okres trwania Umowy i przedstawienia Zamawiającemu kopii polisy poświadczonej za zgodność z oryginałem najpóźniej w ostatnim dniu obowiązywania poprzedniej polisy.
3. W przypadku naruszenia przez Wykonawcę postanowień ust. 2, Zamawiającemu przysługuje prawo do rozwiązania Umowy ze skutkiem natychmiastowym.

## **§ 16**

### **Odbiór końcowy**

1. Strony postanawiają, że przedmiotem odbioru końcowego będzie przedmiot umowy opisany w § 1 umowy.
2. Wykonawca zgłosi pisemnie Zamawiającemu gotowość do odbioru przedkładając kompletną dokumentację.
3. Odbiór końcowy przedmiotu umowy przeprowadzony zostanie w ciągu 7 dni od zgłoszenia gotowości przez Wykonawcę.
4. Wszystkich odbiorów dokonywać będzie Inspektor Nadzoru. W przypadku nie ustanowienia Inspektora Nadzoru osobami uprawnionymi do dokonywania odbiorów będą uprawnieni pracownicy wyznaczeni przez Zamawiającego.

5. W przypadku stwierdzenia wad podczas odbiorów końcowych Zamawiający powiadomi niezwłocznie Wykonawcę o dostrzeżonych wadach, a ponadto Zamawiającemu przysługują następujące uprawnienia:
  - 1) jeżeli wady nadają się do usunięcia, Zamawiający może odmówić dokonania odbioru do czasu ich usunięcia,
  - 2) jeżeli wady nie nadają się do usunięcia lub usunięcie ich trwałoby lub trwa dłużej niż 14 dni Zamawiający może: obniżyć odpowiednio wynagrodzenie, jeżeli wady są nieistotne i umożliwiają korzystanie z przedmiotu umowy zgodnie z przeznaczeniem, według swego wyboru, albo odstąpić od umowy, albo odmówić dokonania odbioru i żądać wykonania całości lub części przedmiotu umowy po raz drugi, jeżeli wady uniemożliwiają korzystanie z przedmiotu umowy zgodnie z przeznaczeniem.
6. Strony przyjmują za dzień wykonania umowy:
  - 1) dzień zgłoszenia przedmiotu umowy do odbioru w przypadku dokonania odbioru bez zastrzeżeń obiektu, którego termin odbioru nastąpił po dacie zgłoszenia go do odbioru, lub
  - 2) dzień zgłoszenia do odbioru poprawionego przedmiotu umowy w przypadku odmowy dokonania odbioru z powodu istnienia wad nadających się do usunięcia obiektu, którego termin odbioru nastąpił po dacie zgłoszenia go do odbioru, lub
  - 3) dzień zgłoszenia do odbioru ponownie wykonanego przedmiotu umowy w przypadku odmowy dokonania odbioru z powodu istnienia wad nie nadających się do usunięcia obiektu, którego termin odbioru nastąpił po dacie zgłoszenia go do odbioru.

## § 17

### Koordynacja wykonania postanowień umowy

1. Do kontaktu i koordynacji wykonania postanowień niniejszej umowy upoważnieni są:
  - a. ze strony Zamawiającego:
 

.....- tel. ...., e-mail: .....
  - b. ze strony Wykonawcy:
 

.....- tel. ...., e-mail: .....
2. Zmiana osób wymienionych w ust. 1 powyżej wymaga poinformowania drugiej Strony umowy na piśmie i nie stanowi zmiany niniejszej umowy.
3. Zamawiający przewiduje możliwość ustanowienia Inspektora nadzoru dla potrzeb realizacji niniejszej umowy. O osobie Inspektora Nadzoru i osobach upoważnionych w Imieniu Zamawiającego do kontaktów z Wykonawcą, Zamawiający powiadomi Wykonawcę niezwłocznie po wyborze Inspektora Nadzoru.
4. Inspektor Nadzoru działa w zakresie określonym w art. 25 i 26 ustawy Prawo budowlane.
5. Inspektor Nadzoru uprawniony jest do wydawania Wykonawcy wiążących poleceń związanych z jakością i ilością robót, które są niezbędne do prawidłowego oraz zgodnego z umową wykonania robót.
6. Inspektor Nadzoru nie posiada pełnomocnictwa, ani uprawnienia do podejmowania w imieniu Zamawiającego jakichkolwiek decyzji niosących skutki finansowe wykraczające poza określone w umowie wynagrodzenie Wykonawcy i powodujących jego zwiększenie oraz samodzielnych decyzji zmieniających technologie robót przyjęte w dokumentacji projektowej, jak również decyzji zmieniających w jakikolwiek sposób zakres Przedmiotu umowy, w tym w szczególności terminu realizacji Robót.

7. W przypadku nie ustanowienia przez Zamawiającego Inspektora Nadzoru postanowienia umowy jego dotyczące stosuje się odpowiednio do Zamawiającego.
8. Zamawiający niezwłocznie powiadomi Wykonawcę o zmianie Inspektora Nadzoru.
9. Wszelkie oświadczenia, zawiadomienia, zgłoszenia, zatwierdzenia, zgody, żądania, potwierdzenia i inne istotne dla realizacji niniejszej umowy informacje obie strony przekazują sobie pisemnie za potwierdzeniem odbioru.

## **§ 18**

### **Poufność, ochrona danych osobowych i powierzenie przetwarzania danych osobowych**

1. Strony umowy zobowiązują się do zachowania zasad poufności w stosunku do wszelkich informacji, w szczególności informacji o danych osobowych, w których posiadanie weszły lub wejdą w związku z realizacją niniejszej umowy. Strony umowy zobowiązują się również do zachowania w tajemnicy oraz odpowiedniego zabezpieczenia wszelkich dokumentów przekazanych przez drugą Stronę, uzyskane informacje oraz otrzymane dokumenty mogą być wykorzystane wyłącznie w celach związanych z realizacją umowy.
2. Zamawiający, w celu wynikającym z prawidłowej realizacji umowy, powierza Wykonawcy przetwarzanie danych osobowych, w stosunku do których Zamawiający jest administratorem danych osobowych. Zamawiający określa, że dane osobowe powierzone Wykonawcy i przetwarzane w ramach realizacji niniejszej umowy mogą być wykorzystywane wyłącznie w celu i w zakresie niezbędnym do realizacji umowy. Wykonawca oświadcza, że opracował i wdrożył środki, o których mowa w ustawie z dnia 10 maja 2018 r. o ochronie danych osobowych (Dz. U. z 2019 r. poz. 1781), a także na podstawie Rozporządzenia Parlamentu Europejskiego i Rady (UE) 2016/679 z dnia 7 kwietnia 2016 r. w sprawie ochrony osób fizycznych w związku z przetwarzaniem danych osobowych i w sprawie swobodnego przepływu takich danych oraz uchylenia dyrektywy 95/46/WE (Dz. Urz. UE. L Nr 119, str. 1), zwanym dalej „RODO” zapewniając ochronę powierzonych danych osobowych przed dostępem osób nieuprawnionych.
3. Wykonawca zobowiązuje się do nieujawniania, niepowielania, oraz niewykorzystywania w celach niezwiązanych z realizacją niniejszej umowy jakichkolwiek informacji i materiałów przekazanych przez Zamawiającego, w tym informacji poufnych.
4. Wszelkie informacje uzyskane przez Wykonawcę o drugiej Stronie, w związku z realizacją przedmiotu umowy i w czasie jej wykonywania, mogą być wykorzystane tylko w celu realizacji Umowy.
5. Wykonawca zobowiązuje się chronić Informacje Poufne oraz zabezpieczać je przed dostępem osób trzecich. Wykonawca odpowiada za podjęcie i zapewnienie wszelkich niezbędnych środków zapewniających dochowanie wyżej wymienionych obowiązków przez swoich pracowników, współpracowników i podwykonawców.
6. Wykonawca potwierdza, że będzie przetwarzał dane osobowe wyłącznie w celu realizacji umowy oraz, że nie będzie przetwarzał danych osobowych w żadnym innym celu, bez uzyskania pisemnej zgody administratora danych osobowych.
7. Wykonawca może powierzyć dane osobowe do dalszego przetwarzania podwykonawcom jedynie w celu wykonania umowy oraz po uzyskaniu uprzedniej zgody Zamawiającego, w formie pisemnej.
8. Podwykonawca winien spełniać te same wymogi i obowiązki, jakie zostały nałożone na Wykonawcę w niniejszej umowie, w szczególności w zakresie gwarancji ochrony powierzonych danych osobowych.

9. Wykonawca po zakończeniu umowy usunie wszelkie dane osobowe uzyskane w wyniku wykonywania umowy oraz wszelkie ich istniejące kopie w ciągu 7 dni - o fakcie usunięcia danych Wykonawca powiadomi Zamawiającego pisemnie.
10. Wykonawca oświadcza, że znany jest mu fakt, iż treść niniejszej umowy, a w szczególności dotyczące go dane identyfikacyjne, przedmiot umowy i wysokość wynagrodzenia - stanowią informację publiczną w rozumieniu przepisów ustawy o dostępie do informacji publicznej (Dz. U. z 2022 r. poz. 902), która podlega udostępnianiu w trybie przedmiotowej ustawy.
11. Wykonawca zobowiązuje się przestrzegać zasad bezpieczeństwa informacji obowiązujących w KRUS, o których został poinformowany.

## **§ 19**

### **Postanowienia końcowe**

1. Wszelkie zmiany niniejszej umowy wymagają zachowania formy pisemnej pod rygorem nieważności.
2. W sprawach nieuregulowanych niniejszą umową mają zastosowanie przepisy ustawy z dnia 23 kwietnia 1964 r. – Kodeks cywilny
3. Ewentualne spory, wynikłe z wykonania umowy, strony będą rozstrzygać w drodze polubownej. W przypadku braku porozumienia, spory rozstrzygać będzie właściwy rzeczowo sąd powszechny w Gdańsku
4. Umowę sporządzono w 2 jednobrzmiących egzemplarzach po 1 egz. dla każdej ze stron.

.....  
**Zamawiający:**

.....  
**Wykonawca:**

Integralną część niniejszej umowy stanowią załączniki:

Załącznik nr 1 – Oferta Wykonawcy

Załącznik nr 2 – Opis przedmiotu zamówienia wraz z Warunkami Technicznymi

Załącznik nr 3 – Protokół odbioru końcowego robót

Załącznik nr 4 – Wykaz osób

Załącznik nr 5 – Klauzula RODO

Załącznik nr 6 – Polisa ubezpieczenia OC



**Opis Przedmiotu Zamówienia**

**Nazwa Zamówienia:** budowa przyłącza i węzła cieplnego w formule „zaprojektuj i wybuduj” dla potrzeb Placówki Terenowej KRUS w Słupsku, ul. Armii Krajowej 3, 76-200 Słupsk.

**Adres Zamówienia:** Placówka Terenowa KRUS w Słupsku, ul. Armii Krajowej 3, 76-200 Słupsk.

**Nazwa Zamawiającego:** Kasa Rolniczego Ubezpieczenia Społecznego Oddział Regionalny w Gdańsku

**Adres Zamawiającego:** 80-043 Gdańsk, ul. Trakt Św. Wojciecha 137

**I. Przedmiot i zakres opracowania**

1. Sporządzenie dokumentacji projektowej węzła cieplnego na podstawie warunków przyłączeniowych do sieci ciepłowniczej wydane przez ENGIE EC Słupsk nr 026/2024 z dnia 20.08.2024 r.
2. Budowę węzła cieplnego na podstawie ww. dokumentacji:
3. Dostarczenie i zamontowanie nowego węzła grzewczego o mocy maksymalnej określonej w projekcie.
4. Wykonanie zasilania elektrycznego węzła z istniejącej rozdzielnicy licznikowej.
5. Dokonanie niezbędnych badań i pomiarów.
6. Przeprowadzenie prac rozruchowych w uzgodnieniu z dostawcą ciepła.
7. Opracowanie i przekazanie dokumentacji powykonawczej oraz instrukcji eksploatacji węzła grzewczego.
8. Zgłoszenie zarządcy sieci ciepłowniczej do odbioru przyłącza w budynku KRUS;
9. Odbiór techniczny przyłącza węzła grzewczego;
10. Sprawowanie nadzoru autorskiego przez cały okres realizacji robót oraz przez okres gwarancji;

**II. Szczegółowe wymagania dotyczące przedmiotu zamówienia**

1. Dokumentacja projektowa
  - 1) W odniesieniu do dokumentacji projektowej do obowiązków Wykonawcy należy: opracowanie kompletnej dokumentacji projektowej (projekt budowlany, projekty wykonawcze, STWiORB) branży instalacyjnej w zakresie węzła grzewczego, - zgodnie z obowiązującymi przepisami oraz uzyskanie na podstawie opracowanej dokumentacji projektowej wszelkich opinii i uzgodnień wynikających z obowiązujących przepisów,

- 2) Projekty wykonawcze obejmować powinny w szczególności następujący zakres:
  - a) projekt zagospodarowania terenu budowy, przyłączy do budynku z uwzględnieniem istniejącej infrastruktury;
  - b) projekty wykonawcze instalacji grzewczej i elektrycznej;
- 3) Wszystkie rysunki muszą być w pełni zwymiarowane.
- 4) Projekty wykonawcze powinny zostać wykonane w - 3 egz. w wersji papierowej + wersja elektroniczna na płycie CD w ogólnodostępnym formacie plików, np. .pdf, .jpg; w formacie edytowalnym;
  - a) kosztorysy robót - 3 egz. w wersji papierowej + wersja elektroniczna na płycie CD w formacie plików ,xls lub ods;
  - b) specyfikacje techniczne wykonania i odbioru robót budowlanych poszczególnych grup robót budowlanych - 3 egz. w wersji papierowej + wersja elektroniczna na płycie CD w formacie plików doc;
- 5) Zamawiający ma prawo do zmiany lub wnoszenia uwag do treści dokumentów, o których mowa w ust. 1, na każdym etapie prac projektowych. Wykonawca zobowiązany jest je uwzględnić i przekazać Zamawiającemu poprawione dokumenty w terminie 2 dni od dnia otrzymania od Zamawiającego informacji o zmianach lub uwagach.

## 2. Roboty budowlane

- 1) **Do obowiązku Wykonawcy należy** wykonanie wszystkich robót budowlanych zgodnie z opracowaną przez Wykonawcę dokumentacją projektową.
- 2) Przedmiot zamówienia obejmuje ponadto wykonanie wszelkich prac pomocniczych i towarzyszących niezbędnych do prawidłowej realizacji przedmiotu zamówienia, w szczególności:
  - a) zabezpieczenie terenu, na którym prowadzone będą roboty (teren budowy);
  - b) zapewnienie pełnej obsługi geodezyjnej (bieżącej i powykonawczej) niezbędnej do zrealizowania Przedmiotu Umowy. Pomiar powykonawczy (zawierający również mapę, szkice, wykaz współrzędnych w obowiązującym układzie) winien być sporządzony w wersji papierowej oraz elektronicznej (numerycznej) w formacie \*dwg i \*dxf.;
  - c) uporządkowanie i uprzątnięcie po zakończeniu robót terenu, na którym prowadzone były roboty oraz sąsiednich posesji zanieczyszczonych w wyniku prowadzonych robót.
- 3) Każda zmiana materiałów w stosunku do dokumentów i opracowań, o których mowa w ust. 1, uzgadniana będzie z Zamawiającym. W przypadku wbudowania przez

Wykonawcę materiału droższego niż przewidziany w opracowanej dokumentacji projektowej, nie będzie on stanowił dla Zamawiającego kosztu dodatkowego.

- 4) Zastosowane przez Wykonawcę materiały muszą spełniać obowiązujące normy, posiadać stosowne atesty lub certyfikaty oraz muszą spełniać wymogi ustawy z 16 kwietnia 2004r. o wyrobach budowlanych (Dz. U. z 2021r., poz. 1213).
- 5) Na każde żądanie Zamawiającego materiały podlegające wbudowaniu zostaną poddane badaniom oraz pomiarom. Wykonawca zobowiązany jest do przeprowadzenia i przedstawienia Zamawiającemu wyników badań oraz pomiarów.
- 6) W przypadku stwierdzenia, iż zbadane materiały nie spełniają obowiązujących norm, Wykonawca dokona ich wymiany na materiał spełniający obowiązujące normy na własny koszt, pokryje też koszt przeprowadzonych badań i pomiarów.
- 7) Wykonawca zobowiązany jest zapewnić na budowie warunki bezpieczeństwa i higieny pracy zgodne z Rozporządzeniem Ministra Infrastruktury z dnia 6 lutego 2003 r. w sprawie bezpieczeństwa i higieny pracy podczas wykonywania robót budowlanych (Dz. U. nr 47, poz. 401).
- 8) Wykonawca zobowiązany jest do rozpoczęcia realizacji robót w dniu przekazania terenu budowy, tj. przestrzeni, w której prowadzone są roboty budowlane w ramach realizacji Przedmiotu Umowy wraz z przestrzenią zajmowaną przez urządzenia zaplecza budowy.
- 9) Wykonawca zobowiązany jest do stosowania w czasie prowadzenia robót wszelkich przepisów dotyczących ochrony środowiska naturalnego i utylizacji odpadów, bezpieczeństwa i higieny pracy oraz bezpieczeństwa ruchu. Ewentualne opłaty i kary za naruszenia przepisów prawa powstałe w trakcie realizacji robót obciążają Wykonawcę.
- 10) Wykonawca zobowiązany jest do zorganizowania, wykonania i utrzymania na własny koszt terenu budowy wraz z jego zapleczem oraz strzeżenie mienia znajdującego się na nim. Ponadto Wykonawca zobowiązany jest zabezpieczyć i oznakować miejsce prowadzenia robót oraz dbać o jego stan techniczny i prawidłowość oznakowania przez cały czas trwania realizacji Przedmiotu Umowy. Wykonawca ponosi pełną odpowiedzialność za teren budowy od chwili jego przejęcia.
- 11) Wykonawca zobowiązany jest do udziału w spotkaniach zwoływanych przez Zamawiającego, w celu omówienia postępów prac oraz uwag i problemów, jakie powstały w trakcie realizacji Przedmiotu Umowy, w miejscu wskazanym przez Zamawiającego. Z narady zostanie spisany protokół, który zostanie podpisany przez jej uczestników. Po podpisaniu protokołu dokonane ustalenia uważa się za wiążące.
- 12) Wykonawca zobowiązany jest do zapewnienia nadzorów specjalistycznych i doprowadzenia do odbioru instalacji grzewczej. W celu uzyskania wymaganych

odbiorów, zgód i zezwoleń Wykonawca zobowiązany jest złożyć w imieniu Zamawiającego stosowne wnioski.

13) Wykonawca zobowiązany jest do zapewnienia stałego nadzoru nad realizacją prac.

### 3. Szkody powstałe podczas realizacji inwestycji oraz usuwanie odpadów

- 1) Wykonawca ponosi pełne konsekwencje prawne i finansowe z tytułu poniesienia szkody czy uszczerbku zdrowia lub mienia osób, które uległy wypadkowi z przyczyn niewłaściwego zabezpieczenia terenu budowy oraz terenu bezpośrednio przyległego, zgodnie z protokołem przekazania terenu budowy, oraz za szkody powstałe na skutek prowadzenia robót lub innych działań Wykonawcy.
- 2) Wykonawca zobowiązany jest do ponoszenia odpowiedzialności za wszelkie szkody, skutki zniszczenia, kradzieży, dewastacji, wandalizmu, utracenie i uszkodzenia wszystkich wykonanych elementów przyłącza w czasie, w którym zostanie mu powierzony teren budowy. Wykonawca zobowiązany jest właściwie organizować roboty, zabezpieczyć wykonane elementy oraz oznakować teren budowy tak, aby uniknąć jakichkolwiek szkód.
- 3) Wykonawca zobowiązany jest do zabezpieczenia dróg prowadzących na teren budowy od uszkodzeń, które może spowodować transport i sprzęt Wykonawcy. W szczególności dostosowanie się do obowiązujących ograniczeń obciążenia osi pojazdów podczas transportu materiałów i sprzętu do i z terenu budowy.
- 4) Wykonawca zobowiązany jest do naprawienia na własny koszt szkód powstałych na drogach dojazdowych, chodnikach, terenach zielonych, terenie zaplecza budowy, powstałych w okresie, w którym Wykonawca był za nie odpowiedzialny, niezależnie od przyczyn ich powstania.

### 4. Sposób wykonywania:

- 1) Roboty winny być wykonane zgodnie z:
  - a) Ustawa Prawo budowlane z dnia 7 lipca 1994 r. (Dz. U. z 2024 r., poz. 725, 834);
  - b) Rozporządzenie Ministra Gospodarki z dnia 26 kwietnia 2013 r. w sprawie warunków technicznych, jakim powinny odpowiadać sieci gazowe i ich usytuowanie (Dz. U. z 2013, poz. 640);
  - c) Rozporządzenie Ministra Transportu, Budownictwa i Gospodarki Wodnej z dnia 24 kwietnia 2012 r. w sprawie szczegółowego zakresu i formy projektu budowlanego (Dz. U. z 2022 r., poz. 1679, z 2023 r. poz. 2405),
  - d) Rozporządzenie Ministra Infrastruktury z dnia 02 września 2004 r. w sprawie szczegółowego zakresu i formy dokumentacji projektowej, specyfikacji

technicznych wykonania i odbioru robót budowlanych oraz programu funkcjonalno-użytkowego (Dz.U. 2021 r., poz. 2454),

- e) Rozporządzenie Rady Ministrów z dnia 25 czerwca 2013 r. w sprawie przedsięwzięć mogących znacząco oddziaływać na środowisko (Dz. U. z 2019 r., poz. 1839, z 2022 r. poz. 1071, z 2023 r. poz. 1724),
- f) Rozporządzenie Ministra Infrastruktury z dnia 06 lutego 2003 r. w sprawie bezpieczeństwa i higieny pracy podczas wykonywania robót budowlanych (Dz. U. z 2003 r., Nr 47, poz. 401),
- g) Ustawa z dnia 27 kwietnia 2001 r. Prawo Ochrony Środowiska (Dz. U. 2024 r., poz. 54, 834, 1089).

#### 5. Ochrona środowiska

- 1) Wykonawca ma obowiązek znać i stosować w czasie wykonywania robót wszelkie przepisy dotyczące ochrony środowiska naturalnego.
- 2) W okresie trwania robót Wykonawca będzie podejmować wszelkie uzasadnione kroki mające na celu stosowanie się do przepisów i norm dotyczących ochrony środowiska na terenie i wokół terenu budowy oraz będzie unikać uszkodzeń i uciążliwości dla osób trzecich lub dóbr publicznych i innych, a wynikających z nadmiernego hałasu, wibracji, zanieczyszczenia lub innych przyczyn powstałych w następstwie jego sposobu działania. Stosując się do tych wymagań będzie miał szczególny wzgląd na środki ostrożności i zabezpieczenia przed zanieczyszczeniem powietrza atmosferycznego pyłami i gazami oraz przed możliwością powstania pożaru.
- 3) Wykonawca będzie przestrzegać przepisów ochrony przeciwpożarowej. Materiały łatwopalne będą składane przez Wykonawcę w sposób zgodny z odpowiednimi przepisami i zabezpieczone przed dostępem osób trzecich. Wykonawca będzie odpowiedzialny za wszelkie straty spowodowane pożarem wywołanym jako rezultat realizacji robót albo przez personel Wykonawcy.

#### 6. Wykonawca oświadcza, że:

- 1) Wykonawca ponosi pełną odpowiedzialność za skutki braku lub mylnego rozpoznania warunków realizacji przedmiotu zamówienia.
- 2) Wykonawca będzie przestrzegać praw patentowych i będzie w pełni odpowiedzialny za wypełnienie wszelkich wymagań prawnych odnośnie znaków firmowych, nazw lub innych chronionych praw w odniesieniu do projektów, sprzętu, materiałów lub urządzeń użytych lub związanych z wykonaniem opracowań projektowych.

- 3) Wszelkie straty, koszty postępowania, obciążenia i wydatki wynikłe lub związane z naruszeniem jakichkolwiek praw patentowych przez Wykonawcę pokryje Wykonawca.
7. Wykonawca gwarantuje, że wszelkie materiały dostarczone w ramach niniejszej Umowy będą fabrycznie nowe, jak również będą odpowiadać właściwym normom obowiązującym na terenie Polski i zostaną dostarczone zgodnie z Umową, bez jakichkolwiek wad oraz zostaną wybrane przez Wykonawcę z wykorzystaniem najlepszej wiedzy.
8. Jeżeli wystąpi konieczność odcięcia jakiegokolwiek medium w obiekcie prace muszą być wykonywane w porozumieniu z Zamawiającym i za jego pisemną zgodą. O każdorazowym odcięciu mediów Zamawiający musi być powiadomiony, co najmniej 2 (dwa) dni robocze przed planowanym wykonaniem prac w formie pisemnej.
9. Wykonawca jest zobowiązany umożliwić wstęp na teren budowy wskazanym przez Zamawiającego pracownikom placówki.
10. Wykonawca jest zobowiązany:
  - 1) zdemontować wszelkie urządzenia, wyposażenie i części budynków, wymagane do prawidłowego przeprowadzenia modernizacji, usunąć kolizje oraz zamontować je ponownie zgodnie z technologią ich montażu. Po zamontowaniu należy przeprowadzić próby i odbiory. W zakresie są również odtworzenia dokonane po demontażach,
  - 2) podjąć wszelkie kroki dla ochrony środowiska na placu budowy i poza nim, w celu uniknięcia szkód lub nadmiernej uciążliwości dla osób i dóbr publicznych,
  - 3) utrzymać teren budowy w stanie wolnym od przeszkód oraz na bieżąco, na własny koszt usuwać wraz z wywozem zbędne materiały, odpadki, śmieci, urządzenia prowizoryczne, materiały po rozbiórce, itp.,
  - 4) prowadzić roboty tak, by nie wpłynęły na prawidłowe działanie placówki i nie zdeorganizowały pracy, nie zakłóciły tras komunikacji pieszej i kołowej w obrębie placówki łącznie z drogami dojazdowymi.
11. Po zakończeniu robót Wykonawca jest zobowiązany usunąć, na własny koszt, poza teren budowy wszelkie urządzenia tymczasowe, zaplecze, itp. oraz pozostawić cały teren budowy i robót nadający się do użytkowania, w stanie uporządkowanym.
12. Na uzasadnione żądanie Zamawiającego Wykonawca jest zobowiązany przerwać roboty na budowie, a jeżeli zgłoszona zostanie taka potrzeba, zabezpieczyć wykonane roboty przed ich zniszczeniem.

13. Wykonawca jest zobowiązany do wykonania przedmiotu zamówienia zgodnie z dokumentacją, z jednoczesnym zachowaniem w tej mierze norm i przepisów prawnych oraz zasadami sztuki budowlanej i wiedzy technicznej.
14. Wykonawca jest zobowiązany do przyjęcia i zorganizowania na swój koszt placu budowlanego.
15. Wykonawca jest zobowiązany do:
  - 1) Dostarczenia Zamawiającemu kompletu protokołów technicznych, protokołów badań i sprawozdań, atestów,
  - 2) Realizowania robót w kolejności i terminach wynikających z technologii,
  - 3) Przekazywania Zamawiającemu przedmiotu zamówienia po uprzednim sprawdzeniu poprawności jego wykonania,
  - 4) wykonywania na swój koszt odkrywki elementów robót budzących wątpliwości w celu sprawdzenia, jakości ich wykonania, jeżeli wykonanie tych robót nie zostało zgłoszone do sprawdzenia przed ich zakryciem,
  - 5) Wykonywania próby i sprawdzenia, które są przewidziane warunkami technicznymi wykonania i odbioru robót budowlano-montażowych.
16. Wszelkie prace pomiarowe zostaną wykonane przez osoby uprawnione do tych czynności i przeprowadzone przy użyciu odpowiedniego sprzętu.
17. Na wykonawcy ciąży usunięcie wszelkich błędów w zakresie dokonanych pomiarów, aż do osiągnięcia stanu poprawnego.
18. Wykonawca zobowiązany jest wykonać odpowiednie dla zamontowanych urządzeń i instalacji próby i badania – potwierdzające prawidłowość ich działania warunkujące dopuszczenie do użytkowania.
19. Wszystkie materiały zastosowane podczas remontu powinny posiadać obowiązujące świadectwa stwierdzające przydatność wyrobu do stosowania w budownictwie, a w szczególności w budynkach użyteczności publicznej.
20. Wykonawca w trakcie zamówienia, ma obowiązek w pierwszej kolejności poddania odpadów budowlanych (odpadów betonowych, ziemi, gruzu budowlanego) odzyskowi, a jeżeli z przyczyn technologicznych jest on niemożliwy lub nieuzasadniony z przyczyn ekologicznych lub ekonomicznych, to Wykonawca zobowiązany jest do przekazania powstałych odpadów do unieszkodliwienia.
21. Wykonawca zobowiązuje się realizować przedmiot niniejszego zamówienia z należytą starannością, nie dopuszczając do jakichkolwiek zniszczeń bądź szkód w obrębie udostępnionego obiektu.
22. Wykonawca dostarczy do odbiorów końcowych wszelkie wymagane prawem zezwolenia, pozwolenia, dopuszczenia, zgłoszenia i inne tego typu dokumenty.

23. Wykonawca zobowiązuje się do uzyskania wszelkich pozwoleń niezbędnych do prawidłowego wykonania umowy.
24. Wykonawca oświadcza, że zrealizuje przedmiot zamówienia zgodnie z obowiązującymi przepisami prawa.
25. Wykonawca zobowiązuje się na każde żądanie Nadzoru oraz Zamawiającego przedłożyć szczegóły organizacji i metod, które zamierza stosować dla wykonania robót. Do raz ustalonych organizacji i metod nie będą wprowadzane żadne istotne zmiany bez uprzedniego powiadomienia Nadzoru Inwestorskiego.
26. Wykonawca oświadcza, że przed złożeniem oferty Zamawiający udostępnił do wiadomości wszelkie dane posiadane przez Zamawiającego na temat terenu budowy. Wykonawca będzie odpowiedzialny za interpretacje tych danych. Będzie się uważało, że w granicach wykonalności, z uwzględnieniem kosztu i czasu Wykonawca uzyskał wszystkie konieczne informacje odnoszące się do ryzyka, koniecznych rezerw oraz innych okoliczności, które mogą wpływać na ofertę i na roboty.
27. Wykonawca uzyska także na własny koszt i ryzyko wszelkie dodatkowe obiekty zaplecza poza terenem budowy, jakich może potrzebować dla wykonania robót. Wykonawca swoim staraniem i kosztem na te cele uzyska wszystkie niezbędne plany i pozwolenia.
28. Wykonawca nie będzie zakłócał bez potrzeby i umiarkowania porządku publicznego lub dostępu, użytkowania lub zajmowania wszystkich dróg i przejść, niezależnie od tego czy są one publiczne czy w posiadaniu Zamawiającego lub osób trzecich. Z tego tytułu Wykonawca poniesie wszelkie koszty. Wykonawca uwzględni koszty przeznaczone na opłaty za wykonanie robót w drogach i pasie drogowym wraz z odpowiednim oznakowaniem ruchu zastępczego i zabezpieczeniem oraz inne opłaty wynikłe z usunięcia kolizji.
29. W razie korzystania w trakcie robót z terenu, którego właścicielem jest osoba trzecia, Wykonawca uzyska zezwolenie na wejście w teren, a po zakończonych robotach przywróci teren do stanu pierwotnego i przekaze go właścicielowi ze stosownym protokołem oraz pokryje związane z tym koszty.
30. Wykonawca, na własną odpowiedzialność i na swój koszt, podejmie wszelkie środki zapobiegawcze wymagane przez rzetelną praktykę budowlaną oraz aktualne okoliczności, aby zabezpieczyć prawa właścicieli posesji i budynków sąsiadujących z terenem budowy i unikać powodowania tam jakichkolwiek zakłóceń czy szkód.
31. Wykonawca zabezpieczy Zamawiającego przed i przejmie odpowiedzialność materialną za wszelkie skutki finansowe z tytułu jakichkolwiek roszczeń wniesionych przez właścicieli posesji czy budynków sąsiadujących z Terenem Budowy w zakresie, w jakim Wykonawca odpowiada za takie zakłócenia czy szkody.

32. Wykonawca zobowiązany jest prowadzić na bieżąco zestawianie robót dodatkowych, zamiennych i koniecznych. Zestawienie będzie przechowywane wraz z protokołami konieczności oraz protokołami z negocjacji. Dokumenty zostaną przekazane Zamawiającemu na jego żądanie lub wraz z dokumentacją powykonawczą.
33. Klasyfikacji robót jako zamienne, konieczne lub dodatkowe dokonuje Zamawiający.
34. Wykonawca przygotowuje protokoły konieczności oraz protokoły z negocjacji.
35. Gdziekolwiek w OPZ przywołane są konkretne normy lub przepisy, które spełniać mają materiały, wyposażenie, sprzęt i inne dostarczone towary, oraz wykonane i zbadane roboty, będą obowiązywać postanowienia najnowszego wydania lub poprawionego wydania powołanych norm i przepisów. W przypadku, gdy powołane normy i przepisy są państwowe lub odnoszą się do konkretnego kraju lub regionu, mogą być również stosowane inne odpowiednie normy zapewniające zasadniczo równy lub wyższy poziom wykonania niż powołane normy lub przepisy, pod warunkiem ich uprzedniego sprawdzenia i pisemnego zatwierdzenia przez Zamawiającego. Różnice pomiędzy powołanymi normami, a ich proponowanymi zamiennikami muszą być dokładnie opisane przez Wykonawcę i przedłożone Zamawiającemu, co najmniej na 5 dni przed datą oczekiwanego przez Wykonawcę zatwierdzenia ich przez Zamawiającego. W przypadku, kiedy Zamawiający stwierdzi, że zaproponowane zmiany nie zapewniają zasadniczo równego lub wyższego poziomu wykonania Wykonawca zastosuje się do norm powołanych w dokumentach.
36. Użyte w Dokumentacji nazwy marek (firm), Wyrobów budowlanych czy technologii, należy traktować w myśl art. 29 ust. 3 ustawy Prawo zamówień publicznych, jako informacje na temat oczekiwanego standardu i poziomu jakości, a nie ściśle, jako wyrób konieczny do użycia. Możliwe jest zastosowanie innych równoważnych wyrobów budowlanych i technologii, których zastosowanie zagwarantuje spełnienie warunków podstawowych, o których mowa w art. 5 ust. Prawo budowlane, warunków ustawy o wyrobach budowlanych oraz pozwoli na zachowanie standardu i poziomu jakości równoważnego lub nie gorszego od określonego w dokumentacji projektowej.
37. W związku z zastosowaniem klauzuli społecznej Zamawiający wymaga zatrudnienia przez Wykonawcę i Podwykonawcę na podstawie umowy o pracę co najmniej osób wykonujących czynności w zakresie realizacji przedmiot umowy w sposób określony w art. 22 § 1 ustawy z 26 czerwca 1974 r. – Kodeks pracy (Dz. U. z 2023 poz. 1465 z 2024 r. poz. 878), tj. czynności polegające na wykonaniu robót instalacyjnych i montażowych.
38. Dla zabezpieczenia roszczeń z tytułu świadczenia usług objętych Umową Wykonawca przedłożył, poświadczoną za zgodność z oryginałem kopię aktualnej polisy ubezpieczenia OC z sumą gwarancyjną ważnej od dnia podpisania umowy do dnia odbioru końcowego stanowiącą Załącznik nr 6 do Umowy.

### III. Informacje dodatkowe o zamówieniu

1. Zamawiający nie dopuszcza możliwości składania ofert częściowych.
2. Zamawiający wymaga, aby cały Przedmiot Umowy został zrealizowany przez Wykonawcę w terminie **do dnia 16.12.2024 r.**

**WARUNKI TECHNICZNE NR 026/2024**

Przyłączenie do sieci ciepłowniczej węzła ciepłego w zlokalizowanym przy  
**ul. Armii Krajowej 3 działka nr 187/2 obręb 13.**

Na podstawie § 7 ust. 3 Rozporządzenia Ministra Gospodarki z dnia 15 stycznia 2007r w sprawie szczegółowych warunków funkcjonowania systemów ciepłowniczych (Dz.U. Nr 16, poz. 92), oraz wniosku z dnia: **31.07.2024 r** określa się warunki przyłączenia węzła ciepłego w budynku jw.

**A. Wnioskodawca – Kasa Rolniczego Ubezpieczenia Społecznego Oddział Regionalny w Gdańsku, ul. Trakt Św. Wojciecha 137, 80-043 Gdańsk**

**B. Informacje dotyczące obiektu:**

B.1 Lokalizacja obiektu: **ul. Armii Krajowej 3, działka nr 187/2 obręb 13, Słupsk**

B.2 Lokalizacja węzła ciepłego: **j.w.**

B.3 Dane dotyczące obiektu:

- Powierzchnia ogrzewanych pomieszczeń: **1 320 m<sup>2</sup>**
- Kubatura ogrzewanych pomieszczeń: **4 742 m<sup>3</sup>**
- Przeznaczenia obiektu: **Budynek użyteczności publicznej**
- Liczba lokali: **nie dotyczy**
- Liczba mieszkańców: **nie dotyczy**

**B.4 Instalacje odbiorcze**

Rodzaj instalacji odbiorczych	Parametry		Materiał instalacji Odbiorczych
	temperatura obl. °C	ciśnienie dop.	
1. centralne ogrzewanie	90/70	4,0 bar	stal
2. wentylacja	---	---	---
3. c.w.u.	---	---	---

\* w przypadku zastosowania miedzi jako materiału na instalację c.o. nie uzupełniać zładu c.o. wodą sieciową.

**B.5 Moc cieplna zamówiona\***

Całkowita moc cieplna zamówiona*	Q	=	100	kW
1. centralne ogrzewanie	Q <sub>co</sub>	=	100	kW
2. ciepła woda użytkowa – średnia	Q <sub>cw<sup>h</sup>sr</sub>	=	---	kW
3. ciepła woda użytkowa – maksymalna	Q <sub>cw<sup>h</sup>maks</sub>	=	---	kW
4. Wentylacja	Q <sub>w</sub>	=	---	kW
5. Technologia	Q <sub>tech</sub>	=	---	kW
6. Inne	Q <sub>i</sub>	=	---	kW
Minimalny pobór mocy cieplnej poza sezonem grzewczym	Q <sub>min</sub>	=	---	kW

\*wartość całkowitej mocy zamówionej jest sumą mocy cieplnej w poz. 1+2+4+5

**C. Granice własności –** zgodnie z umową przyłączeniową. Pierwsze (od strony sieci) zawory odcinające, liczniki ciepła z wodomierzem uzupełniania zładu wraz z modmem GPRS, regulator różnicy ciśnień, oraz przetworniki ciśnienia podłączone do modułu telemetrycznego SMART są własnością ENGIE EC Słupsk.

**D. Granice eksploatacji -** zgodnie z umową zawartą z właścicielem obiektu.

**E. Miejsce dostawy ciepła -** węzeł ciepły w budynku.

**F. Układ pomiarowo rozliczeniowy:**

F.1 Regulator różnicy ciśnień:

- Typ: **45-2** firmy **SAMSON**, wielkość zgodnie z obliczeniem projektanta
- montaż na przewodzie zasilającym sieci wysokoparametrowej.

F.2 Licznik ciepła na potrzeby c.o.:

- Typ: **MULICAL 603** firmy **KAMSTRUP**, wielkość zgodnie z obliczeniem projektanta
- Montaż przepływomierza – przewód powrotny wysokiego parametru.

### F.3 Moduł GPRS:

- SMART 500 LTE-M firmy CONTROL. Moduł GPRS zostanie zamontowany w pomieszczeniu węzła, do którego zostanie przez ENGIE EC Słupsk podłączony licznik ciepła

Ciepłomierze zamontować zgodnie z poniższym schematem rozliczeniowym:

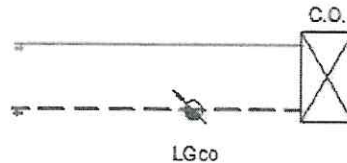

### F.4 Zastosować pomiar ciśnienia po przez przetworniki typu AS firmy APLISENS odpowiednio dla:

- Zasilania sieci – przetwornik 0-1,6MPa/4-20mA z rurką impulsową i zaworem manometrycznym
- Powrotu sieci – przetwornik 0-1,0MPa/4-20mA z rurką impulsową i zaworem manometrycznym

### F.5 Przetworniki ciśnienia podłączyć do odpowiednich wejść modułu telemetrycznego SMART 500 firmy CONTROL zgodnie z DTR oraz zaleceniami producenta

### F.6 Wszystkie pomiary ciśnienia za pomocą przetworników powinny posiadać możliwość odpowietrzenia za pomocą dedykowanych zaworów manometrycznych.

## G. Czynniki grzewczy:

G.1 Parametry obliczeniowe – 115/75°C dla wymiennika typu Jad, 115/73°C dla wymienników płytowych. Docelowo planowane jest obniżenie parametrów wody sieciowej, zatem wymienniki należy dobierać na temperatury 95/75°C dla wymiennika typu Jad, 95/73°C dla wymienników płytowych. Następnie dobrane wymienniki należy przeliczyć na temperatury 115°C/75°C dla wymiennika typu Jad, 115/73°C dla wymienników płytowych i tę wartość przyjąć do obliczeń w dokumentacji technicznej węzłów cieplnych.

G.2 Minimalna temperatura zasilania wody sieciowej lato – 75°C, (obl. 75/45°C). Do doboru wymienników i obliczeń węzłów cieplnych należy przyjmować temperatury 75/45°C.

G.3 Ciśnienie dyspozycyjne dla węzła - 0,15 MPa.

Nateżenie przepływu wody sieciowej – wg obliczeń projektanta

## H. Wymogi dotyczące przyłącza ciepłego wysokoparametrowego:

H.1 Miejsce włączenia: istniejąca sieć ciepła w działce nr 187/2 obręb 13,

H.2 Średnica przyłącza: Podłączenie do istniejącego przyłącza ciepłowniczego c.o. znajdującego się w pomieszczeniu węzła ciepłego.

## I. Wymogi dotyczące węzła ciepłego:

I.1 Węzeł ciepły powinien dostarczać ciepło do obiektów jednego odbiorcy, być dostępne dla obsługi dostawcy o dowolnej porze, zabezpieczony przed dostępem niepowołanych osób.

I.2 Węzeł ciepły należy zaprojektować zgodnie z normą BN - 90/8864-46 Węzły ciepłownicze oraz „Wytycznymi do projektowania węzłów cieplnych w ENGIE EC Słupsk”, które można pobrać ze strony – <https://www.ecslupsk.pl/strefa-klienta-druki.php>

I.3 Układ technologiczny:

a. węzeł ciepły wymiennikowy w oparciu o wymienniki JAD lub płytowy na potrzeby c.o.

b. pompa dla obiegu c.o. – z regulacją prędkości obrotowej,

c. zastosować urządzenia filtrujące, np. odmulacze, filtry siatkowe,

d. urządzenia automatyki:

- zastosować urządzenia automatycznej regulacji temperatury c.o., regulacja temp. c.o. – pogodowa. Ze względu na kompatybilność z systemem odczytu danych GPRS ENGIE EC Słupsk zalecane jest zastosowanie sterowników następujących producentów: SIEMENS, DANFOSS, SAMSON, CONTROL; Typy poszczególnych sterowników zostały przywołane w dokumencie „Wytyczne do projektowania węzłów cieplnych w ENGIE EC Słupsk”.
- stosować czujniki temperatury dedykowane do danych urządzeń zgodnie z DTR ;

e. zabezpieczenie instalacji c.o. w systemie zamkniętym zgodnie z obowiązującą normą,

f. zastosować przeponowe naczynie wzbiorcze produkcji REFLEX, lub inne o podobnym standardzie,

g. woda uzupełniania zładu c.o. powinna spełniać wymogi normy PN-93/C-04607. Zład c.o. uzupełniać:

- z wewnętrznej instalacji wodociągowej;

- z sieci ciepłej (w tym przypadku zastosować pomiar wody uzupełniającej wodomierzem z nadajnikiem impulsów włączonym, do modemu GPRS) – rozwiązania nie należy stosować w przypadku zastosowania miedzi w instalacji wewnętrznej c.o.
- uzupełniania instalacji c.o. należy wykonać za pomocą elektrozaworu z pomiarem presostat/przetwornik ciśnienia lub przez zawór bezpośredniego działania lub urządzenie typu Variomat – układ stabilizacji ciśnienia z uzupełnianiem ubytków wody.

**J. Wymogi pomieszczenia przeznaczonego na węzeł ciepły:**

- J.1 Pomieszczenie na węzeł przygotować zgodnie z wymaganiami normy PN-B-02423.
- J.2 Pomieszczenie wyposażać w wentylację grawitacyjną.
- J.3 Pomieszczenie wyposażać w odwodnienie do kanalizacji poprzez studzienkę schładzającą. W budynkach istniejących dopuszcza się możliwość zastosowania wpustu podłogowego. Posadzka pomieszczenia powinna być wyprofilowana ze spadkiem w kierunku wpustów.
- J.4 Pomieszczenie należy zabezpieczyć przed włamaniem. Drzwi wejściowe powinny być nie mniejsze niż 80/200 cm, otwierane na zewnątrz pomieszczenia z możliwością montażu zamka patentowego. Drzwi wejściowe należy wykonać ze stali lub pokryć blachą stalową.
- J.5 Pomieszczenie węzła zabezpieczyć przed wilgocią. Ściany do wysokości 2 metrów pomalować farbą odporną na wilgoć.
- J.6 Instalacja elektryczna powinna zapewniać oświetlenie pomieszczenia o natężeniu minimalnym 200 lx. Zgodnie z normą PN-EN 12646-1-2002.
- J.7 Pomieszczenia węzła przygotować zgodnie z „Wytycznymi do projektowania węzłów ciepłych” zamieszczonymi <https://www.ecslupsk.pl/strefa-klienta-druki.php>

**K. Wymagania dotyczące instalacji centralnego ogrzewania:**

- K.1 Instalacja winna być zaprojektowana zgodnie z Warunkami Technicznymi Wykonania i Odbioru Instalacji Ogrzewczych opracowanymi przez Centralny Ośrodek Badawczo - Rozwojowy Techniki Instalacyjnej INSTAL w Warszawie.
- K.2 Instalacja centralnego ogrzewania winna być podzielona na części stanowiące wyodrębnioną całość (odpowiadające podziałowi budynku na klatki schodowe i strefy o różnym sposobie użytkowania np. handlowe) umożliwiające regulację i wyłączenie.
- K.3 Projektowane materiały i urządzenia muszą posiadać dokumenty dopuszczenia do stosowania w budownictwie, atesty, świadectwa odporności ogniowej itp.

**L. Wymogi formalne:**

- L.1 Dokumentacja powinna być sporządzona zgodnie z Rozporządzeniem Ministra Rozwoju z dnia 11 września 2020 r w sprawie szczegółowego zakresu i formy projektu budowlanego.
- L.2 Stosowane materiały muszą posiadać aktualne dokumenty dopuszczenia do stosowania w budownictwie.
- L.3 Do uzgodnienia przedłożyć 1 kpl. dokumentacji, PT węzła ciepłego technologia + AKPiA, do dyspozycji ENGIE EC Słupsk należy pozostawić 1 kpl. projektu węzła w wersji papierowej i w wersji elektronicznej na adres: [elzbieta.skiba@engie.com](mailto:elzbieta.skiba@engie.com).
- L.4 Podstawą rozpoczęcia realizacji przedmiotowej inwestycji jest zawarcie przez strony umowy o przyłączenie.
- L.5 Warunki przyłączenia są ważne dwa lata od daty ich określenia.

Przygotował: Zbigniew Łaski

SPECJALISTA  
ds. sieci i węzłów ciepłych  
*ZŁ*  
mgr inż. Zbigniew Łaski

Otrzymują:

1. WNIOSKODAWCA
2. ENGIE EC SŁUPSK a/a



KRUS ul. Armii Krajowej 3, Słupsk  
Pom. węzła cieplnego  
skala 1:50

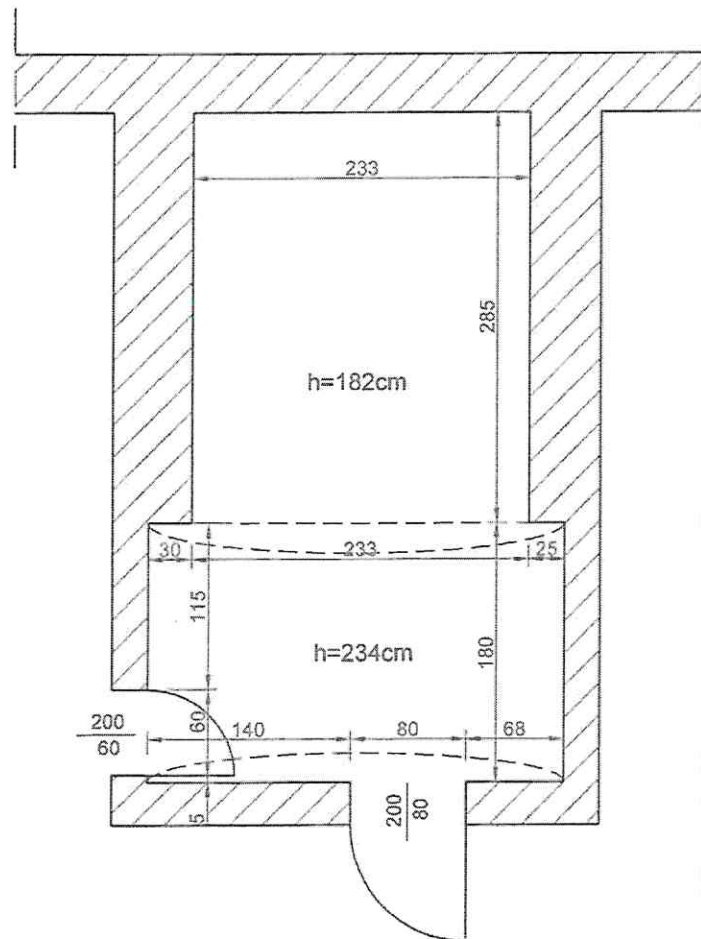



## PROTOKÓŁ ODBIORU KOŃCOWEGO ROBÓT

### I. Skład Komisji:

Wykonawca

1. ....  
(imię i nazwisko) (stanowisko)

Zamawiający – przedstawiciele KRUS

1. ....

2. ....

(imię i nazwisko) (stanowisko)

### II. Ustalenia Komisji dotyczące wyników pracy

a) Prace zostały wykonane bez zastrzeżeń.

b) w stosunku do umowy wskazuje następujące niezgodności:

.....  
.....

### III. Inne wnioski Komisji.....

.....  
.....

### IV. Uzgodnienia dotyczące usunięcia stwierdzonych wad:

.....  
.....

Na tym protokół zakończono i podpisano:

Przedstawiciel Wykonawcy:

Przedstawiciele Zamawiającego:

1) .....  
(podpis)

1) .....  
(podpis)

2) .....  
(podpis)



.....  
(Pieczęć Wykonawcy)

### WYKAZ OSÓB

Dotyczy: postępowania o udzielenie zamówienia publicznego, do którego na podstawie art. 2 ust. 1 pkt 1 ustawy z dnia 11 września 2019 r. Prawo zamówień publicznych (Dz.U. z 2024 r. poz. 1320) nie stosuje się przepisów niniejszej ustawy pn.: budowa przyłącza i wężła grzewczego w formule „zaprojektuj i wybuduj” na potrzeby Placówki Terenowej KRUS w Słupsku, ul. Armii Krajowej 3, 76-200 Słupsk prowadzonego przez Kasę Rolniczego Ubezpieczenia Społecznego, Oddział Regionalny w Gdańsku:

lp	Imię i nazwisko*	funkcja	od	do
1				
2				
3				
4				

Oświadczam, że wszystkie informacje podane w powyższym oświadczeniu są aktualne zgodne z prawdą, oraz zostały przedstawione z pełną świadomością konsekwencji wprowadzenia zamawiającego w błąd przy przedstawianiu informacji.

....., dnia .....

(miejscowość)

.....

(podpis)

\* osoby realizujące przedmiot zamówienia zobowiązane będą do przestrzegania obowiązujących zaleceń sanitarnych



Klauzula informacyjna w sprawie przetwarzania danych przez Kasę Rolniczego Ubezpieczenia  
Społecznego

Zgodnie z art. 14 rozporządzenia Parlamentu Europejskiego i Rady 2016/679 z dnia 27 kwietnia 2016 r. w sprawie ochrony osób fizycznych w związku z przetwarzaniem danych osobowych i w sprawie swobodnego przepływu takich danych oraz uchylenia dyrektywy 95/46/WE (dalej jako RODO) Kasa Rolniczego Ubezpieczenia Społecznego informuje, iż:

- 1) Administratorem Pani/Pana danych osobowych pozyskanych w związku z zawarciem i wykonaniem umowy jest Kasa Rolniczego Ubezpieczenia Społecznego z siedzibą w Warszawie przy al. Niepodległości 190, kod pocztowy 00-608, którą zgodnie z art. 59 ust. 3 ustawy z dnia 20 grudnia 1990 r. o ubezpieczeniu społecznym rolników kieruje Prezes Kasy.
- 2) Kontakt z inspektorem ochrony danych w Kasie Rolniczego Ubezpieczenia Społecznego możliwy jest przez pocztę elektroniczną na adres e-mail: [iod@krus.gov.pl](mailto:iod@krus.gov.pl) lub pocztą na adres Centrali Kasy Rolniczego Ubezpieczenia Społecznego z dopiskiem „Inspektor Ochrony Danych”;
- 3) Pani/Pana dane osobowe przetwarzane będą na podstawie art. 6 ust. 1 lit. e RODO, to jest w celach związanych z zawarciem, realizacją i rozliczeniem Umowy, która została zawarta w celu realizacji powierzonych KRUS zadań wynikających z przepisów prawa realizowanych w interesie publicznym, a także na podstawie art. 6 ust. 1 lit. c RODO, to jest w celu realizacji ciążącego na administratorze prawnego obowiązku archiwizowania dokumentacji, wynikającego z ustawy z dnia 14 lipca 1983 r. o narodowym zasobie archiwalnym i archiwach (Dz. U. z 2020 r. poz. 164 ze zm.) oraz przepisów wydanych na jej podstawie.
- 4) Administrator będzie przetwarzał Pani/Pana dane identyfikacyjne (*przykładowo*: imię, nazwisko, stanowisko) oraz dane kontaktowe (nr telefonu, adres e-mail);
- 5) Źródłem Pani/Pana danych jest .....(*należy wpisać podmiot, z którym podpisywana jest umowa, zgodnie z komparycją Umowy głównej*), od którego Administrator pozyskał je w celu zawarcia i realizacji umowy.
- 6) Pani/Pana dane mogą być przekazywane do podmiotów przetwarzających dane w imieniu i na zlecenie Kasy Rolniczego Ubezpieczenia Społecznego oraz podmiotów uprawnionych do tego na podstawie przepisów prawa powszechnie obowiązującego;
- 7) Zebrane od Pani/Pana dane osobowe nie będą przekazywane do państwa trzeciego/ organizacji międzynarodowej.
- 8) Administrator będzie przetwarzał Pani/Pana dane przez okres niezbędny do realizacji Umowy oraz ciążących na nim obowiązków wynikających z przepisów prawa, w szczególności przepisów, o których mowa w ust. 3.
- 9) Ma Pani/Pan prawo:
  - a) żądać dostępu do swoich danych oraz uzyskania ich kopii,

- b) żądać sprostowania swoich danych,
  - c) żądać ograniczenia przetwarzania swoich danych w przypadkach wskazanych w art. 18 RODO,
  - d) wnieść sprzeciw wobec przetwarzania Pani/Pana danych osobowych, zgodnie z art. 21 RODO,
  - e) żądać usunięcia danych osobowych, które jednak nie przysługuje w zakresie, w jakim przetwarzanie jest niezbędne do wywiązania się z prawnego obowiązku wymagającego przetwarzania na mocy prawa Unii lub prawa państwa członkowskiego, któremu podlega administrator, lub do wykonania zadania realizowanego w interesie publicznym lub w ramach sprawowania władzy publicznej powierzonej administratorowi.
- 10) Nie przysługuje Pani/Panu w związku z art. 17 ust. 3 lit. b, d lub e RODO prawo do usunięcia danych osobowych oraz prawo do przenoszenia danych osobowych, o którym mowa w art. 20 RODO
- 11) W przypadku, w którym chce Pani/Pan skorzystać z powyższych praw, prosimy o kontakt z Inspektorem Ochrony Danych Kasy, w sposób wskazany w ust. 2.
- 12) Ma Pani/Pan prawo wniesienia skargi do Prezesa Urzędu Ochrony Danych Osobowych, gdy uzna Pani/Pan, iż przetwarzanie danych osobowych Pani/Pana dotyczących narusza przepisy RODO;